



**VÝROČNÍ ZPRÁVA O ČINNOSTI  
FAKULTY FILOZOFICKÉ  
ZÁPADOČESKÉ UNIVERZITY V PLZNI  
ZA ROK 2019**

Předkládá: PhDr. David Šanc, Ph.D., děkan

Projednáno a schváleno Akademickým senátem per rollam 11. května 2020

## Obsah

|  |           |
|--|-----------|
| <b>1. Úvod .....</b>   | <b>4</b>  |
| <b>2. Základní údaje o fakultě v roce 2019 .....</b>                     | <b>5</b>  |
| Organizační schéma fakulty .....   | 5         |
| Vedení fakulty .....   | 5         |
| Vědecká rada .....   | 6         |
| Akademický senát .....   | 7         |
| Disciplinární komise fakulty .....                                       | 7         |
| Katedry fakulty .....  | 8         |
| Zastoupení fakulty v reprezentaci vysokých škol .....                    | 9         |
| Další grémia .....   | 9         |
| Akreditační komise fakulty .....   | 9         |
| Rady oblastí vzdělávání .....  | 10        |
| Rada partnerů .....  | 13        |
| <b>3. Naplňování strategie fakulty v roce 2019 .....</b>                 | <b>15</b> |
| Vzdělávací činnosti .....  | 15        |
| Tvůrčí činnost .....   | 15        |
| Internacionalizace, vnější vztahy a třetí role .....                     | 16        |
| Řízení a lidé .....  | 16        |
| Související činnosti .....   | 17        |
| <b>4. Vzdělávací činnost fakulty v roce 2019 .....</b>                   | <b>19</b> |
| Akreditované studijní programy a počty studentů .....                    | 19        |
| Přijímací řízení a uchazeči o studium .....                              | 22        |
| Podpora a práce s mimořádně nadanými studenty a uchazeči o studium ..... | 27        |
| Neúspěšná studia .....   | 28        |
| Absolventi studijních programů .....                                     | 30        |
| Nezaměstnanost absolventů .....  | 33        |
| Další vzdělávací aktivity, letní školy, semináře .....                   | 36        |
| Studentské aktivity .....  | 37        |
| <b>5. Tvůrčí činnost fakulty v roce 2019 .....</b>                       | <b>40</b> |
| Publikační činnost .....   | 40        |
| Projektová činnost .....   | 46        |
| Zapojení studentů do tvůrčí činnosti .....                               | 50        |
| Konference, workshopy a odborné přednášky .....                          | 54        |

|   |           |
|---|-----------|
| Další tvůrčí činnost a popularizační aktivity fakulty .....                       | 56        |
| <b>6. Internacionalizace, vnější vztahy a třetí role fakulty v roce 2019.....</b> | <b>58</b> |
| Mezinárodní spolupráce.....   | 58        |
| Prioritní země v oblasti mezinárodní spolupráce.....                              | 59        |
| Internacionalizace v tvůrčí činnosti .....  | 63        |
| Další aktivity v oblasti vnějších vztahů a třetí role .....                       | 65        |
| <b>7. Lidé na fakultě v roce 2019.....</b>  | <b>66</b> |

## 1. Úvod

Fakulta filozofická v roce 2019 rozvíjela všechny **tři pilíře akademických aktivit** – vzdělávací a vědeckovýzkumnou činnost a tzv. třetí roli. V těchto oblastech fakulta udržovala kvalitu výstupů a reagovala na požadavky z vnějšího prostředí, na základě kterých dochází k zásadním změnám českého vysokoškolského prostředí – zejména na poli akreditací studijních programů a hodnocení tvůrčí činnosti.

V rámci **vzdělávací činnosti** pokračovala fakulta v roce 2019 v transformaci oborů na programy. V dubnu 2019 zažádala Západočeská univerzita v Plzni o udělení institucionální akreditace pro vybrané oblasti vzdělávání, přičemž Fakulty filozofické se týkaly čtyři oblasti vzdělávání: Filozofie, religionistika a teologie, Historické vědy, Politické vědy a Sociologie. FF naplnila akreditační standardy pro institucionální akreditaci bakalářských a navazujících magisterských studijních programů ve třech oblastech vzdělávání, nezískala institucionální akreditaci v oblasti Historické vědy. Fakulta získala dále v roce 2019 akreditaci od Národního akreditačního úřadu pro doktorské programy Archeologie, Filozofie a dějiny vědy a techniky a Mezinárodní vztahy. Zároveň byly připraveny a projednány příslušnými fakultními grémii akreditace navazujícího magisterského programu Učitelství francouzštiny pro střední školy a doktorského studijního programu Moderní dějiny, které byly postoupeny ke schválení dalším orgánům ZČU a NAÚ.

Na podzim 2019 se poprvé sešla nově ustavená **Rada partnerů** Fakulty filozofické ZČU složená ze zástupců partnerů z veřejné, neziskové a soukromé sféry. Rada partnerů je poradním orgánem děkana a její úlohou je mj. hodnocení uskutečňovaných studijních programů na fakultě v souladu s požadavky praxe.

V **tvůrčí činnosti** dosahovala fakulta v roce 2019 opět významných vědeckovýzkumných výsledků. Vědeckovýzkumná činnost, zejména projektová, byla rozvíjena s důrazem na mezinárodní spolupráci. Jednotlivými výzkumnými týmy byly podány žádosti o podporu v různých programech včetně prestižních mezinárodních grantů. V oblasti tvůrčí činnosti bylo důležitou okolností hodnocení podle Metodiky 2017+, na které se fakulta postupně adaptuje.

**Rozvoj internacionalizace** a mezinárodní spolupráce jako horizontální priorita protínající veškerou činnost fakulty, probíhala v roce 2019 různými formami. V daném období byl kladen důraz na zkvalitňování spolupráce v programu Erasmus+ s univerzitami z EU, pokračovala spolupráce v rámci kreditové mobility i mimo její rámec, pokračovala dále spolupráce na přípravě a realizaci programů double degree, pozornost byla soustředěna i na rozvoj mezinárodních výzkumných projektů (včetně přednášek hostujících profesorů ze zahraničí), zahájeny byly též aktivity směřující k upevnění mezinárodní spolupráce na bázi společných center výzkumu a mezinárodního programu v angličtině.

V oblasti **vnějších vztahů a třetí role** se fakulta zaměřovala v roce 2019 na spolupráci s městem/krajem/regionem formou projektů, veřejných přednášek či seminářů, pořádáním debat s odborníky, přednáškami v SVK PK, pořádáním výstav aj.

V oblasti **řízení** fakulta zpracovala všechny potřebné podklady (včetně GAP analýzy a akčního plánu) a koncem roku 2019 podala žádost o HR Excellence in Research AWARD.



## 2. Základní údaje o fakultě v roce 2019

### Organizační schéma fakulty

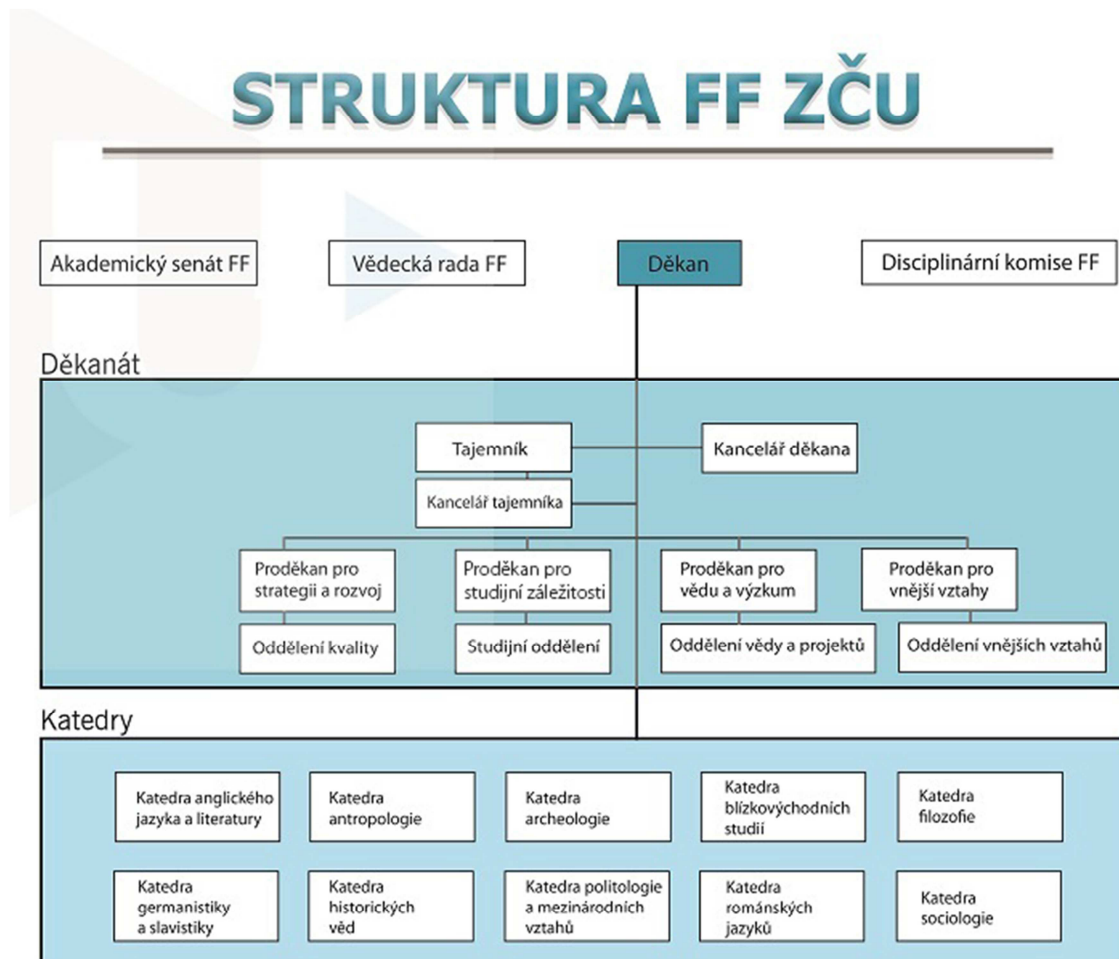

### Vedení fakulty

|                                 |                                     |
|---------------------------------|-------------------------------------|
| PhDr. David Šanc, Ph.D.         | děkan                               |
| PhDr. Tereza Šlehoferová, Ph.D. | proděkanka pro strategii a rozvoj   |
| PhDr. Helena Horová, Ph.D.      | proděkanka pro studijní záležitosti |
| Doc. PhDr. Jan Záhořík, Ph.D.   | proděkan pro vnější vztahy          |
| Doc. PhDr. Lukáš Novotný, Ph.D. | proděkan pro vědu a výzkum          |
| Mgr. Lukáš Lenk                 | tajemník                            |

## Vědecká rada

### *Interní členové*

Doc. PhDr. Šárka Cabadová Waisová, Ph.D.  
Doc. PhDr. Nikolaj Demjančuk, CSc.  
Doc. PhDr. Marie Fenclová, CSc.  
Prof. PhDr. Martin Gojda, CSc.  
Doc. RNDr. Miroslav Holeček  
Prof. PhDr. Petr Charvát, DrSc.  
Prof. PhDr. Hynek Jeřábek, CSc.  
Doc. PaedDr. Petr Kučera, Ph.D.  
Doc. Petr Lozoviuk, Ph.D.  
Doc. PhDr. Lukáš Novotný, Ph.D.  
Doc. PhDr. Přemysl Rosůlek, Ph.D.  
PhDr. David Šanc, Ph.D.  
Doc. PhDr. Miroslav Šedivý, Ph.D.  
Doc. PhDr. Jan Váně, Ph.D.  
Doc. PhDr. Pavel Vařeka, Ph.D.

### *Externí členové*

Doc. Mgr. Václava Bakešová, Ph.D.  
Doc. PhDr. Petr Dvořák, Ph.D.  
Prof. PhDr. Bohumil Jiroušek, Dr.  
Prof. PhDr. Josef Kandert, CSc.  
Prof. PhDr. Dušan Lužný, Dr.  
Doc. Tomáš Machula, Ph.D., Th.D.  
Prof. PhDr. Miroslav Novák, Ph.D.  
Doc. PhDr. Miroslav Popelka, CSc.  
Doc. Mgr. Vladimír Sládek, Ph.D.  
Doc. PhDr. Lubomír Tyllner, CSc.

Vědecká rada se v roce 2019 sešla na dvou řádných zasedáních ve dnech 13. 3. a 23. 10. 2019. Projednávala zejména návrhy komisí pro SSZ, SDZ, komisí pro přijímací řízení, návrhy témat a školitelů disertačních prací, personální změny ve složení oborových rad doktorských studijních programů a anotace záměrů žádostí o akreditace. Na zasedání dne 23. 10. 2019 proběhlo habilitační řízení PaedDr. Heleny Chýlové, Ph.D. v oboru Teorie a dějiny vědy a techniky. Vědecká rada vyslovila souhlas s návrhem, aby Dr. Chýlová byla jmenována docentkou pro obor Teorie a dějiny vědy a techniky. Zápisy z jednání vědecké rady jsou dostupné na <https://ff.zcu.cz/about/structure/vedecka-rada/zapisy.html>.

## Akademický senát

(leden-prosinec 2019)

---

### ***Předsednictvo***

---

|                                    |  |
|------------------------------------|--|
| PhDr. Roman Kodet, Ph.D.           | Předseda   |
| PhDr. Mgr. František Kalvas, Ph.D. | Místopředseda  |
| PhDr. Martina Ponížilová, Ph.D.    | Tajemnice (leden – říjen 2019)                       |
| PhDr. Ivona Mišterová, Ph.D.       | Tajemnice (říjen 2019 – doposud)                     |
| Mgr. Daniel Křížek, Ph.D.          | zástupce volební části<br>akademických pracovníků FF |
| Mgr. Zdeňka Špiclová               | zástupce volební části studentů FF                   |

---

### ***Volební část akademických pracovníků***

Mgr. Martin Boček, Ph.D.  
Mgr. Tomáš Hirt, Ph.D.  
PhDr. František Kalvas, Ph.D.  
PhDr. Roman Kodet, Ph.D.  
Mgr. Miloš Kratochvíl, Ph.D.  
Mgr. Daniel Křížek, Ph.D.  
PhDr. Ivona Mišterová, Ph.D.  
Mgr. Michal Polák, Ph.D.  
PhDr. Martina Ponížilová, Ph.D.

---

### ***Volební část studentů***

Mgr. David Fronk  
Mgr. Tereza Kamišová  
Bc. Petr Kačírek  
Mgr. Zdeňka Špiclová  
Bc. Attila Vatansever

---

Program a zápisy ze zasedání akademického senátu FF v roce 2019 jsou dostupné zde:  
<https://ff.zcu.cz/about/structure/akademicky-senat/>.

## Disciplinární komise fakulty

***Předseda:*** Ing. Zdeněk Vávra, Ph.D.

***Členové:*** Mgr. David Fronk

Mgr. Luboš Hobl  
Bc. Andrea Luková  
PhDr. Petr Menšík, Ph.D.  
PhDr. Jaromír Murgaš, CSc.  
PhDr. Vladimír Naxera, Ph.D.  
Mgr. Zdeňka Špiclová  
PhDr. Sandra Štollová  
Mgr. Ladislav Toušek, Ph.D.

Disciplinární komise FF projednávala v roce 2019 přestupky studentů vůči Disciplinárnímu řádu FF, kdy podle závažnosti přestupku navrhovala děkanovi dle charakteru přestupku opatření od napomenutí přes podmíněčné vyloučení ze studia po vyloučení ze studia. Pravomoci disciplinární komise upravuje Disciplinární řád FF: <http://ff.zcu.cz/about/uredni-deska/vnitri-predpisy.html>. Disciplinární komise FF zasedala v roce 2019 čtyřikrát, a to 20. 2., 5. 3., 14. 5. a 19. 9. 2019. Projednány byly 3 případy podezření z plagiátorství a jeden případ neetického chování studenta. Výsledkem jednání byly dva návrhy napomenutí, jeden návrh na podmíněčné vyloučení a jeden návrh na vyloučení ze studia.

### Katedry fakulty

| <b><i>Katedra:</i></b>                     | <b><i>Vedoucí katedry/oddělení:</i></b>   |
|--|---|
| Katedra anglického jazyka a literatury     | PhDr. Alice Tihelková, Ph.D. (pověřena vedením)   |
| Katedra archeologie                        | Doc. PhDr. Pavel Vařeka, Ph.D.  |
| Katedra antropologie                       | Doc. Petr Lozoviuk, Ph.D.   |
| Katedra blízkovýchodních studií            | Prof. PhDr. Petr Charvát, DrSc. (do 31.8.2019)<br>Mgr. Daniel Křížek, Ph.D. (od 1.9.2019) |
| Katedra filozofie                          | Mgr. Ludmila Dostálová, Ph.D.   |
| Katedra historických věd                   | Doc. PhDr. Lukáš Novotný, Ph.D.   |
| Katedra germanistiky a slavistiky          | Mgr. Andrea Königsmarková, Ph.D.  |
| Katedra politologie a mezinárodních vztahů | PhDr. Mgr. Petr Jurek, Ph.D.  |
| Katedra románských jazyků                  | Doc. PhDr. Marie Fenclová, CSc.   |

Katedra sociologie

Doc. PhDr. Jan Váně, Ph.D.

---

Vedoucí kateder se spolu s vedením fakulty, předsedou akademického senátu a zástupcem studentské komory AS FF pravidelně (1x měsíčně) scházeli v roce 2019 na poradách kolegia děkana.

## Zastoupení fakulty v reprezentaci vysokých škol

### **Rada vysokých škol**

Sněm RVŠ

Mgr. Ludmila Dostálová, Ph.D.

---

### *Pracovní komise*

pro vědeckou činnost

Mgr. Ludmila Dostálová, Ph.D.

pro strategii a rozvoj

Mgr. Ludmila Dostálová, Ph.D.

## Další grémia

### **Akreditační komise fakulty**

Poradním orgánem děkana byla v roce 2019 stejně jako v předchozích letech *Akreditační komise FF*, která projednávala změny ve studijních plánech, nové předměty a inovace stávajících kurzů.

**Předsedkyně:** PhDr. Mgr. Helena Horová, Ph.D.

**Členové:** Mgr. Ludmila Dostálová, Ph.D.  
Doc. PhDr. Radim Kočandrle, Ph.D.  
Doc. PhDr. Marie Fenclová, CSc.  
Mgr. Tomáš Hirt, Ph.D.  
Doc. Petr Lozoviuk, Ph.D.  
PhDr. Josef Hložek, Ph.D.  
Doc. PhDr. Pavel Vařeka, Ph.D.  
PhDr. Mgr. Petr Jurek, Ph.D.  
PhDr. Martina Ponížilová, Ph.D.  
PhDr. Mgr. František Kalvas, Ph.D.  
Doc. PhDr. Jan Váně, Ph.D.

PhDr. Roman Kodet, Ph.D.

Doc. PhDr. Lukáš Novotný, Ph.D.

Mgr. Andrea Königsmarková, Ph.D.

Mgr. Bohuslava Němcová, Ph.D.

Mgr. Daniel Křížek, Ph.D.

Doc. PhDr. Jan Záhořík, Ph.D.

PhDr. Ivona Mišterová, Ph.D.

PhDr. Alice Tihelková, Ph.D.

### Rady oblastí vzdělávání

Studijní programy byly na fakultě v roce 2019 koordinovány *Radami oblastí vzdělávání* (ROV). ROV vytvářejí koncepci rozvoje studijních programů uskutečňovaných na fakultě v dané oblasti vzdělávání, podílí se na tvorbě studijního programu fakulty, podílí se na hodnocení kvality studijního programu, sledují plnění opatření k nápravě zjištěných nedostatků a vedou seznamy hodnotitelů v dané oblasti vzdělávání z jiného pracoviště než na ZČU.

*Obsazení jednotlivých ROV (stav k 31.12.2019):*

#### Filologie

**Předsedkyně:** doc. PhDr. Marie Fenclová, CSc. (Fakulta filozofická)

**Členové:** prof. PhDr. Viktor Viktora, CSc. (Fakulta pedagogická)

doc. PaedDr. Dana Pfeiferová, Ph.D. (Fakulta pedagogická)

Gigla Dzhyndzholiia, Kandidát filologických věd (Fakulta pedagogická)

doc. Justin John Quinn (Fakulta pedagogická)

Bc. Dominik Wild (student), (Fakulta filozofická)

Mgr. Andrea Königsmarková, Ph.D. (Fakulta filozofická)

PhDr. Helena Horová, Ph.D. (Fakulta filozofická)

PhDr. Alice Tihelková, Ph.D. (Fakulta filozofická)

Mgr. Bohuslava Němcová, Ph.D. (Fakulta filozofická)

Mgr. Marina Wagnerová, Ph.D. (Fakulta filozofická)

PhDr. Ivona Mišterová, Ph.D. (Fakulta filozofická)

#### Filozofie, religionistika a teologie

**Předsedkyně:** Mgr. Ludmila Dostálová, Ph.D. (Fakulta filozofická)

**Členové:** Mgr. Radek Schuster, Ph.D. (Fakulta filozofická)

doc. PhDr. Nikolaj Demjančuk, CSc. (Fakulta filozofická)  
prof. ThDr. et ThDr. Otakar Funda (Fakulta filozofická)  
prof. PhDr. Petr Charvát, DrSc. (Fakulta filozofická)  
Mgr. Zdeňka Špiclová (Fakulta filozofická)  
doc. PhDr. Lukáš Novotný, Ph.D. (Fakulta filozofická)  
PhDr. Radim Kočandrle, Ph.D. (Fakulta filozofická)  
prof. PhDr. Jarmila Doubravová, CSc. (Fakulta filozofická)  
PhDr. Miloš Ševčík, Ph.D. (Fakulta filozofická)  
Mgr. Věra Tydlitátová, Ph.D. (Fakulta filozofická)  
Doc. RNDr. Vladimír Havík, CSc. (Fakulta filozofická)

### Historické vědy

**Předseda:**

doc. PhDr. Lukáš Novotný, Ph.D. (Fakulta filozofická)

**Členové:**

doc. PhDr. František Gabriel, Ph.D. (Fakulta filozofická)  
doc. PhDr. Pavel Vařeka, Ph.D. (Fakulta filozofická)  
Doc. PhDr. Miroslav Šedivý, Ph.D. (Fakulta filozofická)  
Mgr. Radek Schuster, Ph.D. (Fakulta filozofická)  
doc. PhDr. Nikolaj Demjančuk, CSc. (Fakulta filozofická)  
prof. PhDr. Petr Charvát, DrSc. (Fakulta filozofická)  
Mgr. David Fronk (student), (Fakulta filozofická)  
doc. Petr Lozoviuk, Ph.D. (Fakulta filozofická)  
PhDr. Roman Kodet, Ph.D. (Fakulta filozofická)  
Doc. PhDr. Jan Záhořík, Ph.D. (Fakulta filozofická)  
doc. PaedDr. Naděžda Morávková, Ph.D. (Fakulta pedagogická)  
doc. PhDr. Luboš Jiráň, CSc. (externí člen)  
doc. Mgr. Andrej Tóth, Ph.D. (externí člen)  
prof. James Symonds, Ph.D., FSA, FSA SCOT, FHEA, MCIfA (externí člen)

### Politické vědy

**Předseda:**

PhDr. Mgr. Petr Jurek, Ph.D. (Fakulta filozofická)

**Členové:**

doc. PhDr. Přemysl Rosůlek, Ph.D. (Fakulta filozofická)  
doc. PhDr. Šárka Cabadová Waisová, Ph.D. (Fakulta filozofická)  
prof. PhDr. Petr Charvát, DrSc. (Fakulta filozofická)

PhDr. Vladimír Naxera, Ph.D. (Fakulta filozofická)  
Bc. Zdeněk Rod (student), (Fakulta filozofická)  
PhDr. Magdalena Baštář Leichtová, Ph.D. (Fakulta filozofická)  
Mgr. Lenka Strnadová, Ph.D. (Fakulta filozofická)  
PhDr. Linda Piknerová, Ph.D. (Fakulta filozofická)  
doc. PhDr. Jan Záhořík, Ph.D. (Fakulta filozofická)  
doc. PhDr. Petr Hlaváček, Ph.D. (Fakulta pedagogická)  
PhDr. Miroslav Breitfelder, Ph.D. (Fakulta pedagogická)

### **Sociologie**

**Předseda:** doc. PhDr. Jan Váně, Ph.D. (Fakulta filozofická)  
**Členové:** doc. Petr Lozoviuk, Ph.D. (Fakulta filozofická)  
Mgr. Michaela Vaňková (studentka), (Fakulta filozofická)  
Mgr. Alena Pařízková, Ph.D. (Fakulta filozofická)  
Mgr. Tomáš Hirt, Ph.D. (Fakulta filozofická)  
Mgr. Lukáš Friedl, Ph.D. (Fakulta filozofická)  
prof. PhDr. Hynek Jeřábek, CSc. (Fakulta filozofická)  
PhDr. František Kalvas, Ph.D. (Fakulta filozofická)  
Mgr. Daniel Sosna, Ph.D. (Fakulta filozofická)

### **Sociální práce**

**Předsedkyně:** Mgr. Alena Pařízková, Ph.D. (Fakulta filozofická)  
**Členové:** doc. PhDr. Jan Váně, Ph.D. (Fakulta filozofická)  
PhDr. Tereza Šlehoferová, Ph.D. (Fakulta filozofická)  
Mgr. Lubomír Lupták Ph.D. (Fakulta filozofická)  
Mgr. Tereza Dvořáková (studentka), (Fakulta filozofická)  
Mgr. Šárka Káňová, Ph.D. (Fakulta pedagogická)  
doc. PhDr. Jan Šiška, Ph.D. (Fakulta pedagogická)

### *Činnost Rad oblastí vzdělávání:*

V roce 2019 zažádala Západočeská univerzita v Plzni o udělení institucionální akreditace pro vybrané oblasti vzdělávání. Příslušné ROV v roce 2019 projednaly sebehodnotící zprávy



předložené předsedy ROV, na jejich základě proběhlo posouzení záměru žádosti o udělení institucionální akreditace. Výsledek posouzení byl následující:

- Rada oblasti vzdělávání 10 – Filozofie, religionistika a teologie schválila záměr žádosti o udělení institucionální akreditace dne 13. 3. 2019 bez připomínek.
- Rada oblasti vzdělávání 12 – Historické vědy schválila záměr žádosti o udělení institucionální akreditace *per rollam* dne 25. 3. 2019 bez připomínek.
- Rada oblastí vzdělávání 20 – Politické vědy schválila záměr žádosti o udělení institucionální akreditace dne 18. 3. 2019. K záměru žádosti ROV vyjádřila několik připomínek (uvedeny v zápise ze zasedání ROV).
- Rada oblasti vzdělávání 25 – Sociologie schválila záměr žádosti o udělení institucionální akreditace dne 22. 3. 2019. K záměru žádosti ROV vyjádřila několik připomínek (uvedeny v zápise ze zasedání ROV).

Rady oblastí vzdělávání v roce 2019 dále projednávaly záměry žádostí o akreditaci studijních programů, a to u následujících studijních oborů:

- Navazující magisterský program Učitelství francouzštiny pro střední školy – záměr schválen ROV Filologie 4. 3. 2019
- Doktorský studijní program Moderní dějiny – záměr schválen ROV Historické vědy 25. 2. 2019.
- Doktorský studijní program Modern History – záměr schválen ROV Historické vědy 25. 2. 2019.

### **Rada partnerů**

Rada partnerů je poradním orgánem děkana, složeným z reprezentantů významných partnerských institucí fakulty. Jedná se zejména o instituce z oblasti státní správy, samosprávy Plzeňského kraje a lokálních samospráv, neziskového sektoru, dále o jazykové a vzdělávací organizace, muzea, archivy, knihovny, významné regionální a lokální aktéry a reprezentanty soukromého sektoru. Spolupráce mezi fakultou a institucemi je jedním z nástrojů pro zvyšování uplatnitelnosti absolventů fakulty, stejně jako pro průběžné zlepšování kvality studijních programů.

Seznam partnerů:

- Archiv města Plzně
- Česko-německá obchodní a průmyslová komora
- Člověk v tísni, o. p. s.
- Diecézní charita Plzeň
- Francouzská aliance Plzeň
- Gymnázium Lud'ka Pika
- Magistrát města Plzně

- Muzeum jižního Plzeňska v Blovicích
- Studijní a vědecká knihovna Plzeňského kraje
- Úřad vlády ČR
- Západočeské muzeum v Plzni

V roce 2019 se zástupci Rady partnerů sešli spolu s vedením FF na ustavujícím zasedání dne 16. 10. 2019 a projednávali různá témata související se vzdělávací činností fakulty, dovednostmi absolventů, praxe studentů i možnostmi vzájemné spolupráce v oblasti aplikovaných výzkumů a popularizačních aktivit.

### 3. Naplňování strategie fakulty v roce 2019

#### Vzdělávací činnost

Fakulta získala programové akreditace (udělení akreditace NAÚ) všech předkládaných doktorských programů: Archeologie, Filozofie a dějiny vědy a techniky, Mezinárodní vztahy. Doktorské programy Etnologie a Moderní dějiny byly na konci roku 2019 v procesu schvalování, stejně jako navazující magisterský program Učitelství francouzštiny pro střední školy a bakalářský studijní program Sociální práce.

Fakulta připravila podklady pro institucionální akreditaci ve čtyřech oblastech vzdělávání (Sociologie, Historické vědy, Politické vědy, Filozofie, teologie a religionistika) a naplnila akreditační standardy pro institucionální akreditaci bakalářských a navazujících magisterských studijních programů v daných oblastech (vyjma oblasti Historické vědy). Byly připraveny podklady k hodnocení kvality vybraných akreditovaných studijních programů (ve formě sebehodnotící zprávy k akreditaci) nebo připravovány podklady pro potřeby plného souhrnného hodnocení SP. Pro potřeby tvorby a schvalování studijních programů je využíváno Alfresco, pro potřeby hodnocení studijních programů je nastavována odpovídající datová podpora z interních systémů (IS/STAG, Magion, OBD, GaP, HAP).

V roce 2019 probíhala spolupráce se zaměstnavateli z veřejné, neziskové a soukromé sféry je ukotvena mj. prostřednictvím nově ustavené Rady partnerů (zástupců partnerů). Rada je poradním orgánem děkana, průběžně mj. reflektuje kvalitu uskutečňovaných studijních programů v souladu s požadavky praxe.

V roce 2019 byla zaváděna distanční forma výuky (MOODLE aj.) vybraných předmětů, které budou uplatněny zejména v kombinované formě studia (tzv. opory studia), a odzkoušeny různé formy on-line podpory studia jako předpoklad pro zvýšení atraktivity uskutečňovaných programů (s prvky on-line podpory).

Ve sledovaném období byla dále rozpracována metodika praxí jako celofakultní nástroj pro podporu činností kateder a potřeby tvorby, schvalování a hodnocení studijních programů (projekt ESF1 FF); a v souladu s cílem zvýšení zájmu o studium jednotlivých programů na fakultě byla realizována podpora vnější komunikace včetně přednášek na SŠ a dalších forem PR.

#### Tvůrčí činnost

Fakulta v roce 2019 postupně implementovala Metodiku 2017+, již druhý rok probíhá hodnocení podle Modulů 1 a 2, nyní je připravována aplikace zbývajících modulů. V Modulu 3 bude hodnocenou jednotkou fakulta, v Modulech 4 a 5 celá univerzita. Fakulta se aktivně zapojila do pilotního systému hodnocení kvality tvůrčí činnosti ZČU. V roce 2019 byly vypracovány 4 hodnotící zprávy – FORD 5.6 (Political Science); 6.1 (History and Archeology); 6.2 (Languages and Literature); 6.3 (Philosophy, Ethics and Religion) včetně reakcí. Pilotní výsledky hodnocení tvůrčí činnosti byly využity pro potřeby sebeevaluací v rámci akreditace a hodnocení studijních programů.

Kritéria hodnocení kvality doktorských studijních programů v souladu s celouniverzitními postupy a ve vazbě na hodnocení kvality tvůrčí činnosti a hodnocení kvality studijních programů prozatím nebyla stanovena, v oblasti zvyšování kvality DSP proběhl úvodní seminář

pro studenty DSP a je kontrolováno plnění vybraných předmětů a podmínek DPS (zejm. se jedná o předměty zaměřující se na stáže a odborné studie).

Byly uskutečněny příjezdové a výjezdové mobility juniorních a seniorních výzkumných pracovníků (projekt Mobility 3.0).

V průběhu roku 2019 byla zvyšována informovanost o možnostech podpory v oblasti přípravy prestižních mezinárodních projektů; ve spolupráci s Projektovým centrem probíhají informační semináře, např. k H2020.

Vzhledem ke zpoždění na straně NAÚ nebyla do konce roku 2019 dokončena akreditace habilitačního řízení v oboru Filozofie a dějiny vědy a techniky.

Fakulta zpracovala v roce 2019 GAP analýzu aktuálního stavu a akční plán a podala žádost o ocenění HR Award, čímž se zavazuje dodržovat strategii The Human Resources Strategy for Researchers vycházející z Evropské charty výzkumných pracovníků a Kodexu chování pro přijímání výzkumných pracovníků.

Fakulta dokončila v roce 2019 indexaci fakultního periodika West Bohemian Historical Review v databázi Scopus.

### **Internacionalizace, vnější vztahy a třetí role**

V oblasti internacionalizace se fakulta zaměřovala na klíčové aktivity: (1) rozvoj spolupráce v rámci Erasmus+ s univerzitami z EU; pokračující spolupráce v rámci kreditové mobility (Maroko, Írán, Etiopie, Bělorusko) i mimo její rámec (Kyrgyzstán, USA, Súdán, Rusko); (2) příprava a realizace programů double degree (Katedra románských jazyků FF ZČU), Bavorská studia (Katedra germanistiky a slavistiky); (3) rozvoj mezinárodních výzkumných projektů (např. česko-bavorských) včetně přednášek hostujících profesorů ze zahraničí; (4) příprava mezinárodního navazujícího magisterského programu v angličtině (Development and Globalization). Pokračovaly aktivity v oblasti mobility, tedy příjíždějících i vyjíždějících studentů v rámci Erasmus+, Inter i jiných programů.

V roce 2019 rozvíjela výzkumná centra na katedrách (KAR, KSA, KBS, KGS, KHV, KAP) vědeckou i popularizační činnost.

Fakulta propagovala své činnosti formou elektronických materiálů, tiskových konferencí, Instagramu, Youtube a dalších mediálních výstupů s cílem oslovit větší množství českých i zahraničních studentů.

V oblasti vnějších vztahů a třetí role se fakulta v roce 2019 zaměřovala na spolupráci s městem/krajem/regionem formou projektů, veřejných přednášek či seminářů, například pořádáním debat s odborníky, přednáškami v SVK PK, pořádáním výstav aj.

V roce 2019 pokračoval proces zkvalitňování webových stránek, docházelo k rozvoji další mezinárodní spolupráce na bázi smluv Erasmus+, i spolupráce s mimoevropskými univerzitami v Africe, Asii, na Blízkém východě i Latinské Americe.

### **Řízení a lidé**

V roce 2019 byl vytvořen a vydán inovovaný Kariérní řád FF v souladu s celouniverzitním rámcem, jehož součástí je i nastavení hodnocení pracovníků v návaznosti na aktuální podmínky

(Metodika hodnocení VaV 2017+, hodnocení kvality studijních programů). Inovace Kariérního řádu FF byla provedena mj. s ohledem na požadavky (standarty) kladené na různé pracovní pozice, reflexi aktivit pracovníků v oblasti vzdělávací činnosti, tvůrčí činnosti i souvisejících činností, akreditační standardy i naplňování principů rovných příležitostí. V roce 2019 bylo zrealizováno pilotní hodnocení zaměstnanců vedoucími kateder, vytvořeny v součinnosti zaměstnanců (akademických pracovníků, výzkumných pracovníků) a vedoucích kateder Osobní plány kariérního rozvoje, k hodnocení byla využita rovněž softwarová podpora IS HAP.

V organizačním řádu FF byly zpřesněny odpovědnosti, kompetence a pravomoci klíčových orgánů/grémií FF, včetně pozic děkana, proděkana, tajemníka, vedoucího katedry.

V roce 2019 byl do anglického jazyka přeložen Statut FF a byly zahájeny překlady vnitřních předpisů fakulty, vyhlášek děkana a vybraných dokumentů klíčových pro studijní a vzdělávací činnost.

V roce 2019 byly prováděny strategické rozhovory mezi vedením FF a zástupci jednotlivých kateder FF.

Fakulta v roce 2019 naplnila podmínky a požadavky na vnitřní prostředí podle standardů pro institucionální akreditaci.

V průběhu roku 2019 byla zpracována GAP analýza jako podklad pro akční plán směřující k ocenění HR Excellence in Research AWARD s využitím informací od relevantních zainteresovaných stran a grémií FF; byla realizována analýza stávajícího stavu a nastaven plán revize dokumentace a procesů v personální oblasti v souladu s podmínkami HR Excellence in Research AWARD; v dané souvislosti byl vytvořen a projednán příslušnými grémii dvouletý akční plán a podána žádost o získání ocenění HR AWARD (prosinec 2019).

V roce 2019 byly provedeny další dílčí kroky v čištění databází a zdrojů dat, zpřesněna definice ukazatelů ve vazbě na využitelnost dat z datového skladu ZČU, ukazatele jsou nadále zpřesňovány v návaznosti na relevantní datovou a analytickou podporu.

## Související činnosti

V roce 2019 byla dokončena investiční akce „Rekonstrukce objektu Sedláčkova 38–40 a Veleslavínova 27–29. Díky rekonstrukci těchto prostor došlo k optimalizaci dislokace fakulty. Do nově získaných prostor byla přestěhována Katedra historických věd. Objekt ST je již fakultou využíván pouze jako výukový.

Fakulta byla i v roce 2019 zapojena do realizace celouniverzitního projektu „Nábyteček“, ze kterého bylo pořízeno vybavení v celkové hodnotě přesahující milion korun (0,8 mil investičních, 0,5 mil neinvestičních prostředků). Dále byl zahájen projekt ERDF2, který pomůže zlepšit infrastrukturu potřebnou pro kvalitní zajišťování výukové činnosti (ve vazbě na projekt ESF2).

Kolegium tajemníka složené z tajemníků kateder, projektového manažera FF a tajemníka FF se scházelo zpravidla jednou měsíčně.

Původní roční harmonogram vyhotovení projektové dokumentace, realizace stavebních úprav a uvedení klimatizace v objektu SP do provozu se ukázal jako nesplnitelný. Vzhledem ke složitosti napojení na stávající rekuperační systém bylo prodlouženo dodání projektové

dokumentace do příštího roku (v roce 2020 očekáváme dodání PD a přípravu výběrového řízení na realizaci stavby s cílem realizace v roce 2021).

Plánovaná akce „Rekonstrukce 3. NP budovy Jungmannova 1“ byla pozdržena z důvodu požadavku KSIMu na komplexní řešení rekonstrukce budovy JJ. V příštím roce bude dohotovena PD na rekonstrukci auly, celková PD pak bude zpracována v roce 2021.

Dále: do budov SP a SO byly pořízeny generální klíče; studie a projektová dokumentace pro „Kultivaci dvorku SP“ byla z rozhodnutí paní kvestorky přesunuta do následujícího období; vzhledem k probíhajícím stavebním úpravám v budově VC byla akce „Parkovací sloupky parkoviště VC“ přesunuta do roku 2020.

## 4. Vzdělávací činnost fakulty v roce 2019

### Akreditované studijní programy a počty studentů

V roce 2019 probíhalo na fakultě studium v 12 bakalářských, 11 navazujících magisterských a 6 doktorských oborech, resp. programech. V kombinované formě studia byly nabízeny 3 bakalářské studijní obory a 1 magisterský navazující obor; doktorské studijní programy byly nabízeny v prezenční i kombinované formě. Ke dni 31. 12. 2019 studovalo na fakultě ve všech studijních oborech 1479 studentů.

*Bakalářské studijní obory – podle počtu studentů k 31. 12. 2019:*

| Název studijního programu   | Kombinovaná | Prezenční  | Celkem      |
|---|-------------|------------|-------------|
| <b>☐ Politologie</b>  | <b>41</b>   | <b>249</b> | <b>290</b>  |
| ☐ Mezinárodní vztahy - teritoriální studia                              |             | 197        | <b>197</b>  |
| ☐ Politologie   | 41          | 52         | <b>93</b>   |
| <b>☐ Filologie</b>  |             | <b>154</b> | <b>154</b>  |
| ☐ Cizí jazyky pro komerční praxi v kombinaci angličtina - němčina       |             | 69         | <b>69</b>   |
| ☐ Cizí jazyky pro komerční praxi v kombinaci angličtina - francouzština |             | 46         | <b>46</b>   |
| ☐ Cizí jazyky pro komerční praxi v kombinaci angličtina - ruština       |             | 39         | <b>39</b>   |
| <b>☐ Humanitní studia</b>   | <b>68</b>   | <b>77</b>  | <b>145</b>  |
| ☐ Humanistika   | 68          | 77         | <b>145</b>  |
| <b>☐ Cizí jazyky pro komerční praxi</b>                                 |             | <b>120</b> | <b>120</b>  |
| ☐ Cizí jazyky pro komerční praxi - ruština                              |             | 49         | <b>49</b>   |
| ☐ Cizí jazyky pro komerční praxi - němčina                              |             | 48         | <b>48</b>   |
| ☐ Cizí jazyky pro komerční praxi - francouzština                        |             | 23         | <b>23</b>   |
| <b>☐ Antropologie</b>   | <b>44</b>   | <b>58</b>  | <b>102</b>  |
| ☐ Sociální a kulturní antropologie                                      | 44          | 58         | <b>102</b>  |
| <b>☐ Historické vědy</b>  |             | <b>102</b> | <b>102</b>  |
| ☐ Obecné dějiny   |             | 102        | <b>102</b>  |
| <b>☐ Sociologie</b>   |             | <b>98</b>  | <b>98</b>   |
| ☐ Sociologie  |             | 98         | <b>98</b>   |
| <b>☐ Mezinárodní teritoriální studia</b>                                |             | <b>52</b>  | <b>52</b>   |
| ☐ Blízkovýchodní studia   |             | 52         | <b>52</b>   |
| <b>☐ Archeologie</b>  |             | <b>35</b>  | <b>35</b>   |
| ☐ Archeologie   |             | 35         | <b>35</b>   |
| <b>☐ Filozofie</b>  |             | <b>26</b>  | <b>26</b>   |
| ☐ Filozofie   |             | 26         | <b>26</b>   |
| <b>Celkem</b>   | <b>153</b>  | <b>971</b> | <b>1124</b> |

*Bakalářské studijní obory – podle počtu studentů k 31. 12. 2019:*

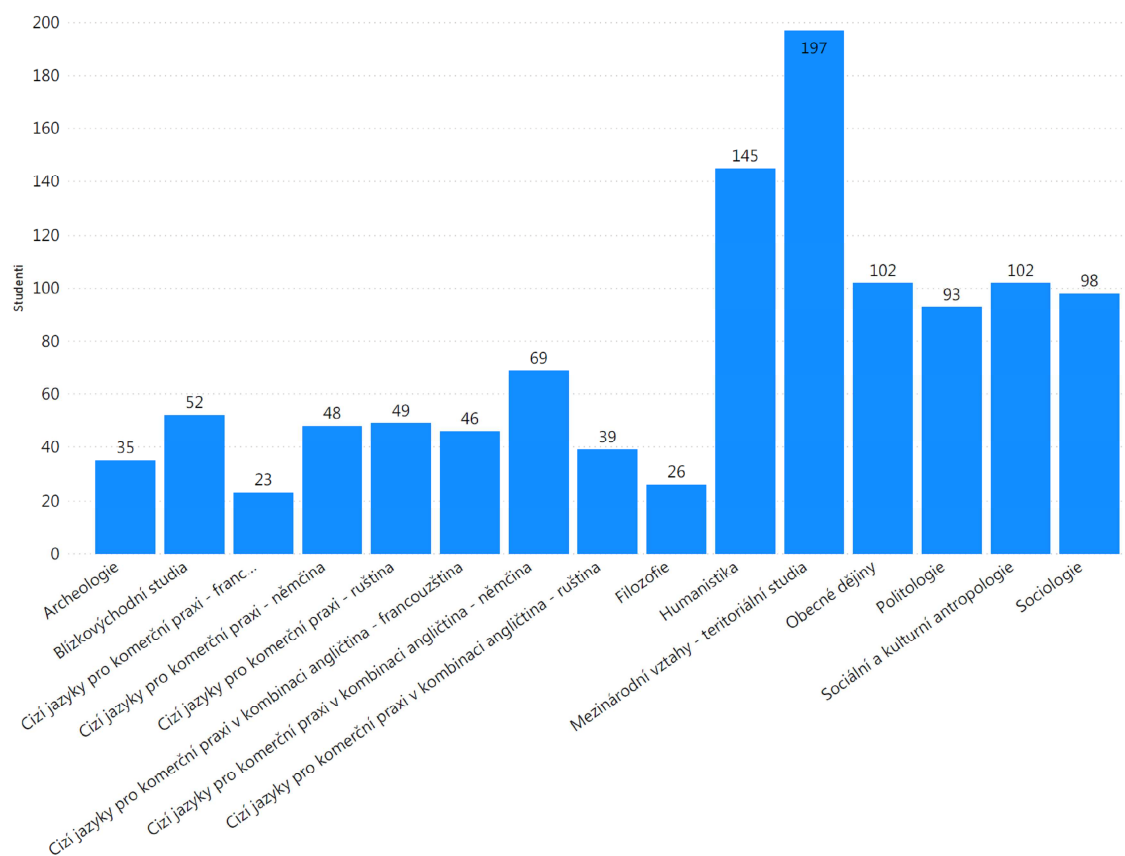

Obor

*Navazující magisterské studijní obory – podle počtu studentů k 31. 12. 2019:*

| Název studijního programu  | Kombinovaná | Prezenční  | Celkem     |
|--|-------------|------------|------------|
| <input type="checkbox"/> <b>Politologie</b>                      |             | <b>68</b>  | <b>68</b>  |
| <input type="checkbox"/> Mezinárodní vztahy                      |             | 48         | 48         |
| <input type="checkbox"/> Politologie                             |             | 20         | 20         |
| <input type="checkbox"/> <b>Humanitní studia</b>                 | <b>28</b>   | <b>38</b>  | <b>66</b>  |
| <input type="checkbox"/> Evropská kulturní studia                | 28          | 19         | 47         |
| <input type="checkbox"/> Teorie a filozofie komunikace           |             | 19         | 19         |
| <input type="checkbox"/> <b>Historické vědy</b>                  |             | <b>39</b>  | <b>39</b>  |
| <input type="checkbox"/> Moderní dějiny                          |             | 39         | 39         |
| <input type="checkbox"/> <b>Antropologie</b>                     |             | <b>28</b>  | <b>28</b>  |
| <input type="checkbox"/> Sociální a kulturní antropologie        |             | 18         | 18         |
| <input type="checkbox"/> Antropologie populací minulosti         |             | 10         | 10         |
| <input type="checkbox"/> <b>Mezinárodní teritoriální studia</b>  |             | <b>20</b>  | <b>20</b>  |
| <input type="checkbox"/> Blízkovýchodní studia                   |             | 20         | 20         |
| <input type="checkbox"/> <b>Areálová studia: bavorská studia</b> |             | <b>17</b>  | <b>17</b>  |
| <input type="checkbox"/> <b>Archeologie</b>                      |             | <b>16</b>  | <b>16</b>  |
| <input type="checkbox"/> Archeologie                             |             | 16         | 16         |
| <input type="checkbox"/> <b>Sociologie</b>                       |             | <b>9</b>   | <b>9</b>   |
| <input type="checkbox"/> Sociologie                              |             | 9          | 9          |
| <b>Celkem</b>  | <b>28</b>   | <b>235</b> | <b>263</b> |



Navazující magisterské studijní obory – podle počtu studentů k 31. 12. 2019:

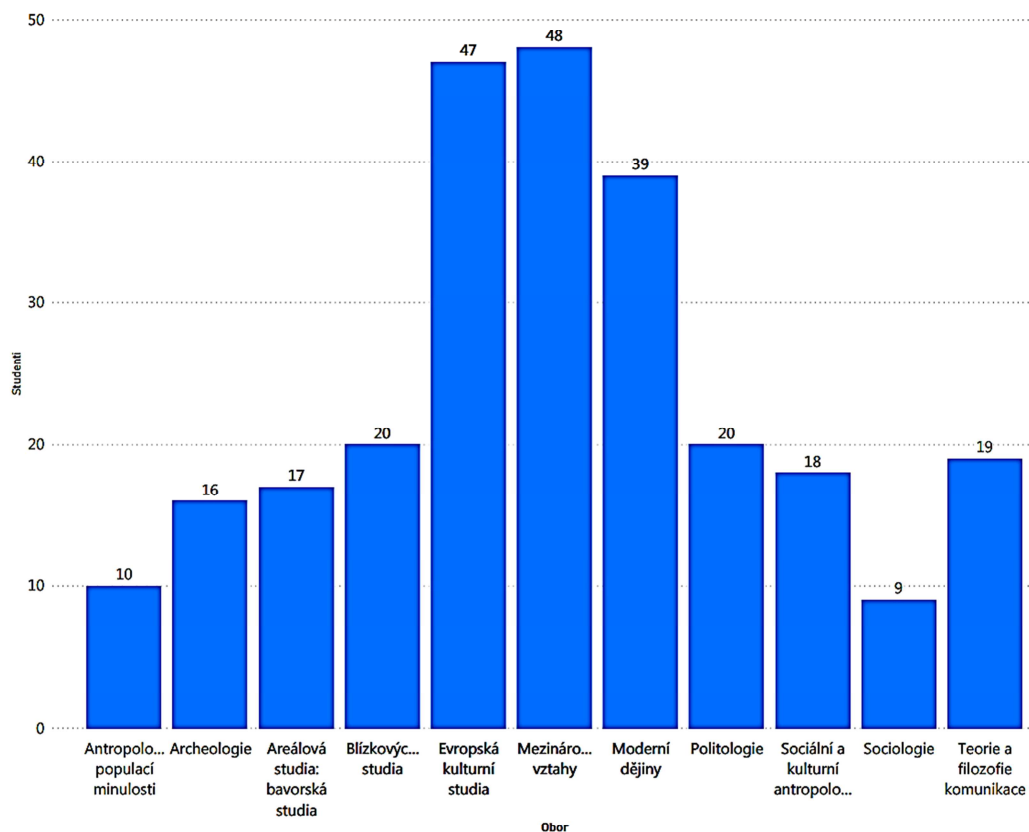

Doktorské studijní obory – podle počtu studentů k 31. 12. 2019:

| Název studijního programu                                | Kombinovaná | Prezenční | Celkem    |
|--|-------------|-----------|-----------|
| <input type="checkbox"/> <b>Historické vědy</b>          | 7           | 30        | 37        |
| <input type="checkbox"/> Etnologie                       | 4           | 15        | 19        |
| <input type="checkbox"/> Moderní dějiny                  | 1           | 9         | 10        |
| <input type="checkbox"/> Historie                        | 2           | 6         | 8         |
| <input type="checkbox"/> <b>Archeologie</b>              | 3           | 28        | 31        |
| <input type="checkbox"/> Archeologie                     | 3           | 28        | 31        |
| <input type="checkbox"/> <b>Humanitní studia</b>         | 3           | 9         | 12        |
| <input type="checkbox"/> Teorie a dějiny vědy a techniky | 3           | 9         | 12        |
| <input type="checkbox"/> <b>Politologie</b>              | 6           | 6         | 12        |
| <input type="checkbox"/> Mezinárodní vztahy              | 6           | 6         | 12        |
| <b>Celkem</b>  | <b>19</b>   | <b>73</b> | <b>92</b> |

*Doktorské studijní obory – podle počtu studentů k 31. 12. 2019:*

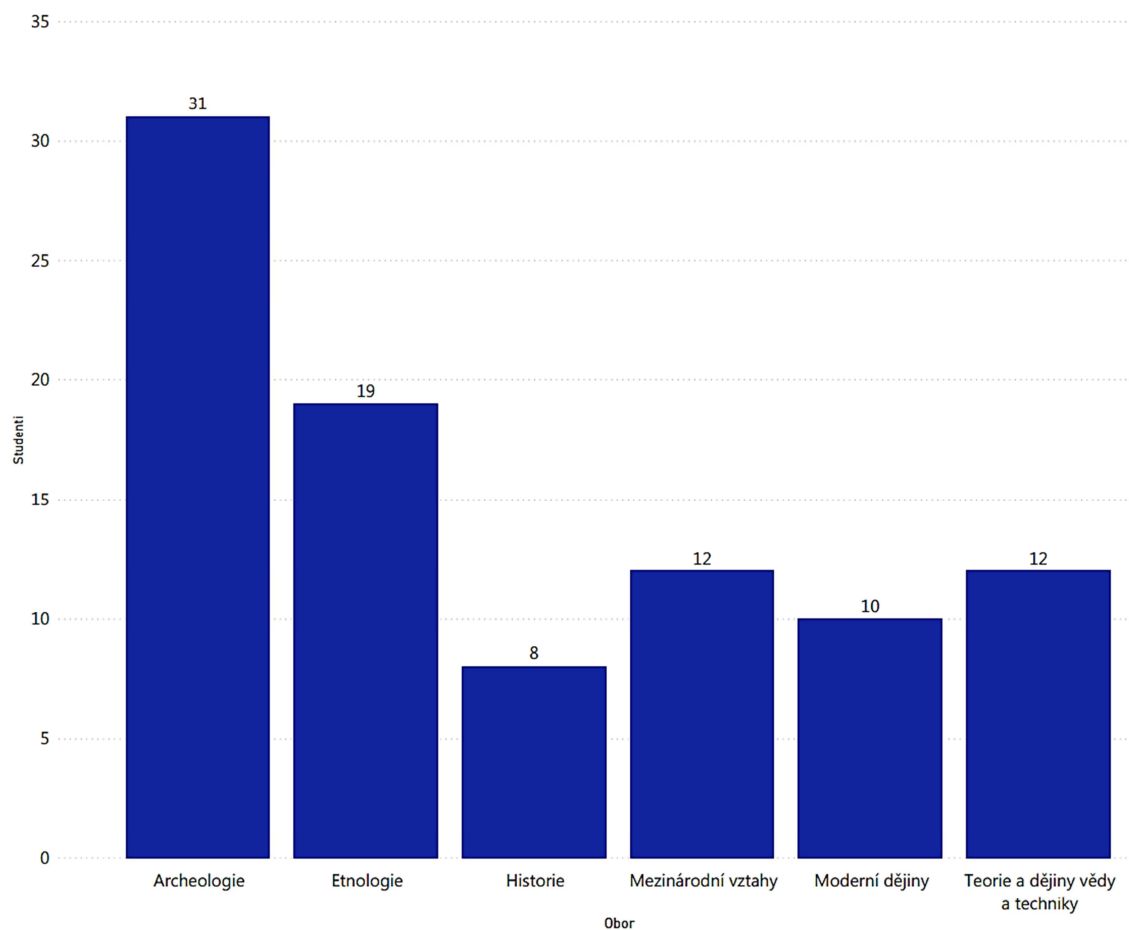

## Přijímací řízení a uchazeči o studium

Pro studium v akademickém roce 2019/2020 bylo evidováno 1710 přihlášek, následně bylo ke studiu přijato 1135 uchazečů, 814 uchazečů se zapsalo do studia. V roce 2019 byli uchazeči o studium přijímáni ke studiu na akademický rok 2019/20 do zvolených bakalářských studijních oborů bez konání přijímací zkoušky, po splnění zákonné podmínky – doložení maturitního vysvědčení. Uchazeči o studium v navazujících magisterských a doktorských oborech byli v roce 2019 přijímáni na základě výsledku přijímací zkoušky, jejíž forma byla ústní či písemná.

### **Přijímací řízení pro rok 2018/2019:**

#### *Bakalářské studijní obory:*

| Studijní program  | uchazezi    | přihlášky   | 1. kolo    | 2. kolo    | zapsano    |
|---|-------------|-------------|------------|------------|------------|
| <b>☐ Antropologie</b>   | <b>130</b>  | <b>130</b>  | <b>67</b>  | <b>34</b>  | <b>76</b>  |
| Sociální a kulturní antropologie                                      | 130         | 130         | 67         | 34         | 76         |
| <b>☐ Archeologie</b>  | <b>38</b>   | <b>39</b>   | <b>21</b>  | <b>6</b>   | <b>19</b>  |
| Archeologie   | 38          | 39          | 21         | 6          | 19         |
| <b>☐ Cizí jazyky pro komerční praxi</b>                               | <b>43</b>   | <b>43</b>   |            | <b>36</b>  | <b>29</b>  |
| Cizí jazyky pro komerční praxi - francouzština                        | 5           | 5           |            | 4          | 3          |
| Cizí jazyky pro komerční praxi -                                      | 22          | 22          |            | 19         | 13         |
| Cizí jazyky pro komerční praxi - ruština                              | 16          | 16          |            | 13         | 13         |
| <b>☐ Filologie</b>  | <b>192</b>  | <b>193</b>  | <b>134</b> |            | <b>98</b>  |
| Cizí jazyky pro komerční praxi v kombinaci angličtina - francouzština | 40          | 40          | 30         |            | 20         |
| Cizí jazyky pro komerční praxi v kombinaci angličtina - němčina       | 87          | 87          | 59         |            | 41         |
| Cizí jazyky pro komerční praxi v kombinaci angličtina - ruština       | 66          | 66          | 45         |            | 37         |
| <b>☐ Filozofie</b>  | <b>43</b>   | <b>43</b>   | <b>16</b>  | <b>9</b>   | <b>14</b>  |
| Filozofie   | 43          | 43          | 16         | 9          | 14         |
| <b>☐ Historické vědy</b>  | <b>118</b>  | <b>123</b>  | <b>61</b>  | <b>26</b>  | <b>60</b>  |
| Obecné dějiny   | 118         | 123         | 61         | 26         | 60         |
| <b>☐ Humanitní studia</b>   | <b>200</b>  | <b>206</b>  | <b>101</b> | <b>45</b>  | <b>95</b>  |
| Humanistika   | 200         | 206         | 101        | 45         | 95         |
| <b>☐ Mezinárodní teritoriální studia</b>                              | <b>52</b>   | <b>52</b>   | <b>28</b>  | <b>11</b>  | <b>24</b>  |
| Blízkovýchodní studia   | 52          | 52          | 28         | 11         | 24         |
| <b>☐ Politologie</b>  | <b>330</b>  | <b>367</b>  | <b>178</b> | <b>58</b>  | <b>159</b> |
| Mezinárodní vztahy - teritoriální studia                              | 218         | 224         | 115        | 25         | 95         |
| Politologie   | 137         | 143         | 63         | 33         | 64         |
| <b>☐ Sociologie</b>   | <b>137</b>  | <b>140</b>  | <b>58</b>  | <b>31</b>  | <b>59</b>  |
| Sociologie  | 137         | 140         | 58         | 31         | 59         |
| <b>Celkem</b>   | <b>1093</b> | <b>1336</b> | <b>664</b> | <b>256</b> | <b>633</b> |

*Bakalářské studijní obory – přehled přijímacího řízení (vč. vč. počtu přihlášek podle místa trvalého bydliště uchazečů):*

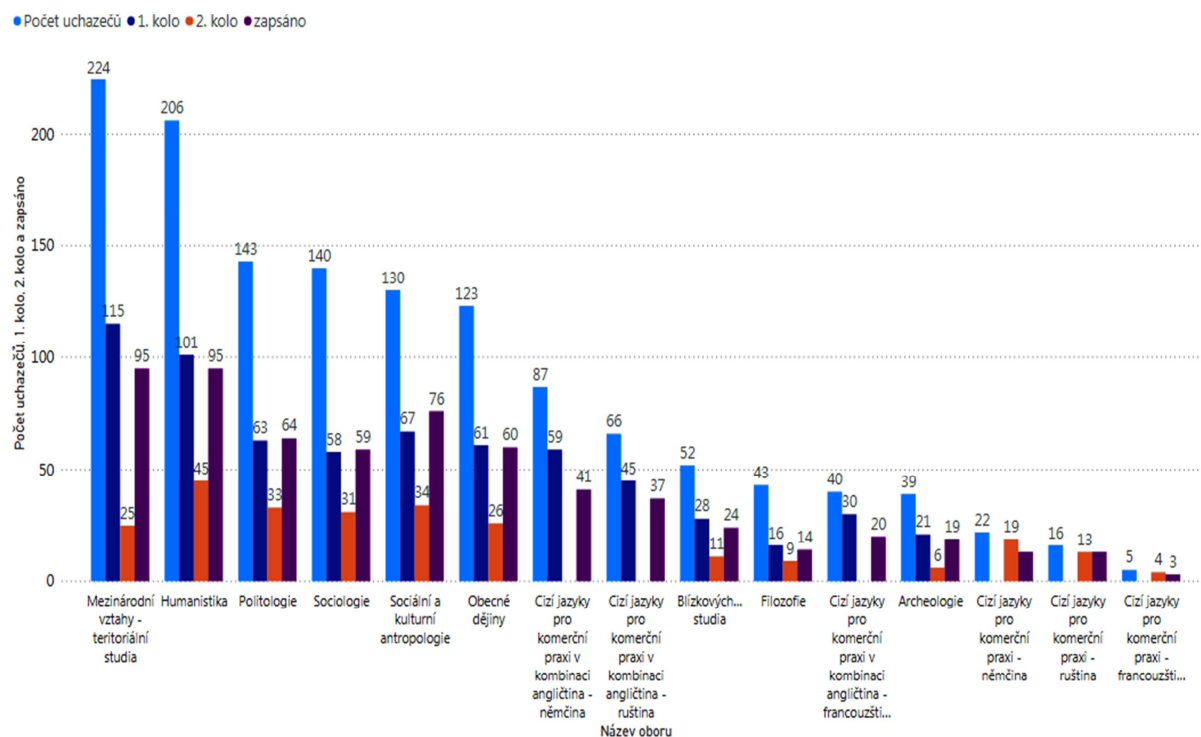

| KRAJ               | Uchazeči počet |
|--------------------|----------------|
| Zlínský            | 1              |
| Vysočina           | 13             |
| Ústecký            | 100            |
| Středočeský        | 124            |
| Plzeňský           | 688            |
| Pardubický         | 6              |
| Olomoucký          | 9              |
| Moravskoslezský    | 12             |
| Liberecký          | 14             |
| Královéhradecký    | 9              |
| Karlovarský        | 124            |
| Jihomoravský       | 3              |
| Jihočeský          | 79             |
| Hlavní město Praha | 154            |
| <b>Celkem</b>      | <b>1336</b>    |

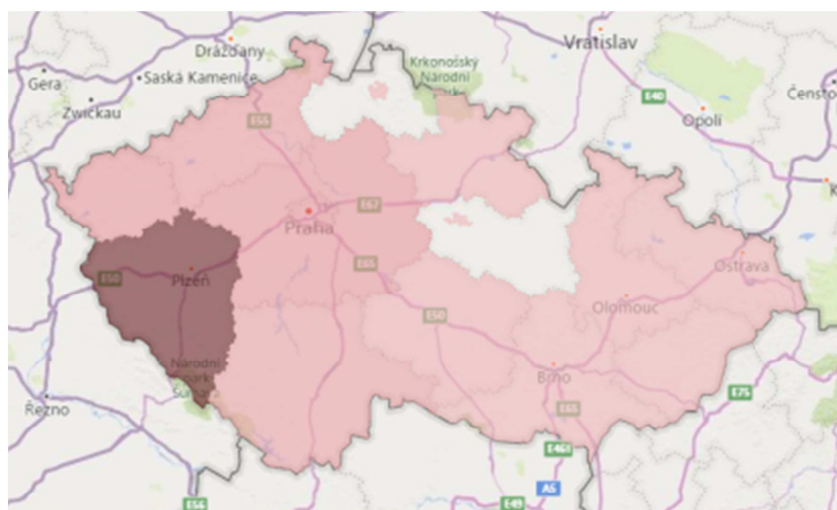

*Navazující magisterské studijní obory:*

| Studijní program                        | uchazezi   | přihlášky  | 1. kolo    | 2. kolo   | zapsano    |
|---|------------|------------|------------|-----------|------------|
| <b>Antropologie</b>                     | <b>26</b>  | <b>36</b>  | <b>14</b>  | <b>6</b>  | <b>10</b>  |
| Antropologie populací minulosti         | 10         | 11         | 6          | 2         | 5          |
| Sociální a kulturní antropologie        | 21         | 25         | 8          | 4         | 5          |
| <b>Archeologie</b>                      | <b>16</b>  | <b>17</b>  | <b>5</b>   | <b>6</b>  | <b>9</b>   |
| Archeologie                             | 16         | 17         | 5          | 6         | 9          |
| <b>Areálová studia: bavorská studia</b> | <b>26</b>  | <b>27</b>  | <b>17</b>  | <b>1</b>  | <b>17</b>  |
| Areálová studia: bavorská studia        | 26         | 27         | 17         | 1         | 17         |
| <b>Historické vědy</b>                  | <b>35</b>  | <b>37</b>  | <b>17</b>  | <b>6</b>  | <b>21</b>  |
| Moderní dějiny                          | 35         | 37         | 17         | 6         | 21         |
| <b>Humanitní studia</b>                 | <b>58</b>  | <b>70</b>  | <b>24</b>  | <b>14</b> | <b>31</b>  |
| Evropská kulturní studia                | 43         | 48         | 16         | 8         | 18         |
| Teorie a filozofie komunikace           | 20         | 22         | 8          | 6         | 13         |
| <b>Mezinárodní teritoriální studia</b>  | <b>13</b>  | <b>14</b>  | <b>4</b>   | <b>6</b>  | <b>9</b>   |
| Blízkovýchodní studia                   | 13         | 14         | 4          | 6         | 9          |
| <b>Politologie</b>                      | <b>84</b>  | <b>109</b> | <b>35</b>  | <b>19</b> | <b>54</b>  |
| Mezinárodní vztahy                      | 64         | 80         | 24         | 14        | 38         |
| Politologie                             | 26         | 29         | 11         | 5         | 16         |
| <b>Sociologie</b>                       | <b>20</b>  | <b>23</b>  | <b>9</b>   | <b>3</b>  | <b>5</b>   |
| Sociologie                              | 20         | 23         | 9          | 3         | 5          |
| <b>Celkem</b>                           | <b>259</b> | <b>333</b> | <b>125</b> | <b>61</b> | <b>156</b> |

*Navazující magisterské studijní obory – přehled přijímacího řízení (vč. počtu přihlášek podle místa trvalého bydliště uchazečů):*

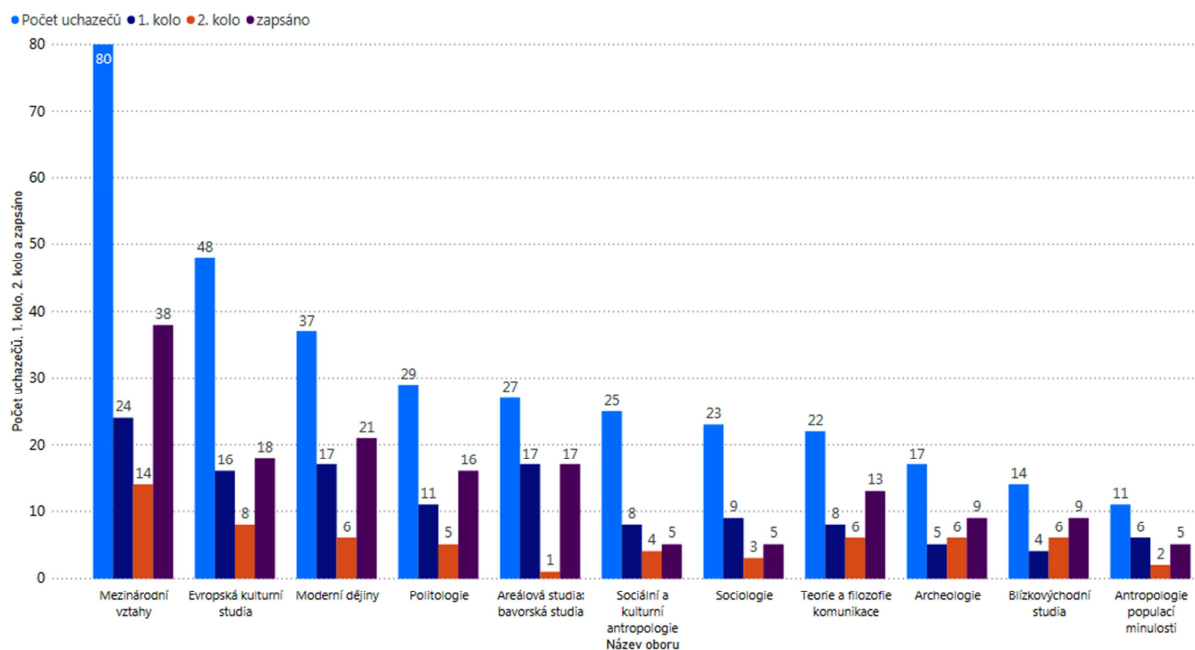

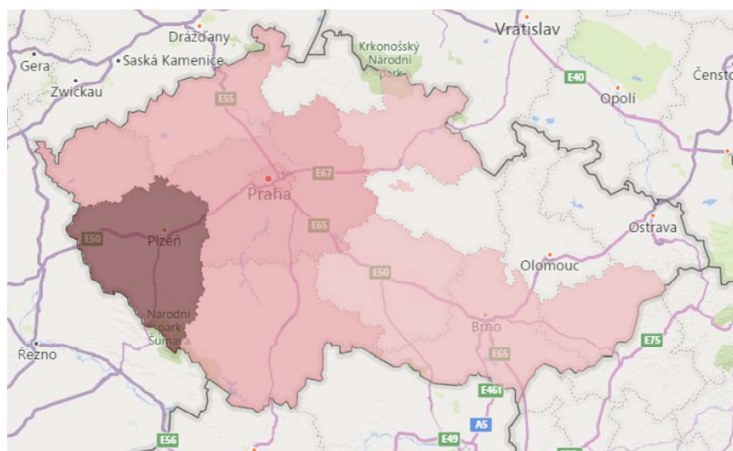

| KRAJ               | Uchazeči_pocet |
|--------------------|----------------|
| Zlínský            | 2              |
| Vysočina           | 1              |
| Ústecký            | 22             |
| Středočeský        | 39             |
| Plzeňský           | 146            |
| Pardubický         | 4              |
| Královéhradecký    | 3              |
| Karlovarský        | 32             |
| Jihomoravský       | 3              |
| Jihočeský          | 28             |
| Hlavní město Praha | 53             |
| <b>Celkem</b>      | <b>333</b>     |

### Doktorské obory – přehled přijímacího řízení:

| TYP<br>Studijní program                          | Doktorský |           |           |           |           |
|--|-----------|-----------|-----------|-----------|-----------|
|  | uchazezí  | přihlášky | 1. kolo   | 2. kolo   | zapsáno   |
| <input type="checkbox"/> <b>Archeologie</b>      | <b>17</b> | <b>17</b> | <b>4</b>  | <b>13</b> | <b>14</b> |
| Archeologie                                      | 17        | 17        | 4         | 13        | 14        |
| <input type="checkbox"/> <b>Historické vědy</b>  | <b>11</b> | <b>14</b> | <b>6</b>  | <b>2</b>  | <b>7</b>  |
| Etnologie  | 6         | 8         | 3         | 2         | 4         |
| Moderní dějiny                                   | 5         | 6         | 3         |           | 3         |
| <input type="checkbox"/> <b>Humanitní studia</b> | <b>3</b>  | <b>4</b>  | <b>1</b>  | <b>1</b>  | <b>2</b>  |
| Teorie a dějiny vědy a techniky                  | 3         | 4         | 1         | 1         | 2         |
| <input type="checkbox"/> <b>Politologie</b>      | <b>6</b>  | <b>6</b>  | <b>1</b>  | <b>1</b>  | <b>2</b>  |
| Mezinárodní vztahy                               | 6         | 6         | 1         | 1         | 2         |
| <b>Celkem</b>                                    | <b>37</b> | <b>41</b> | <b>12</b> | <b>17</b> | <b>25</b> |

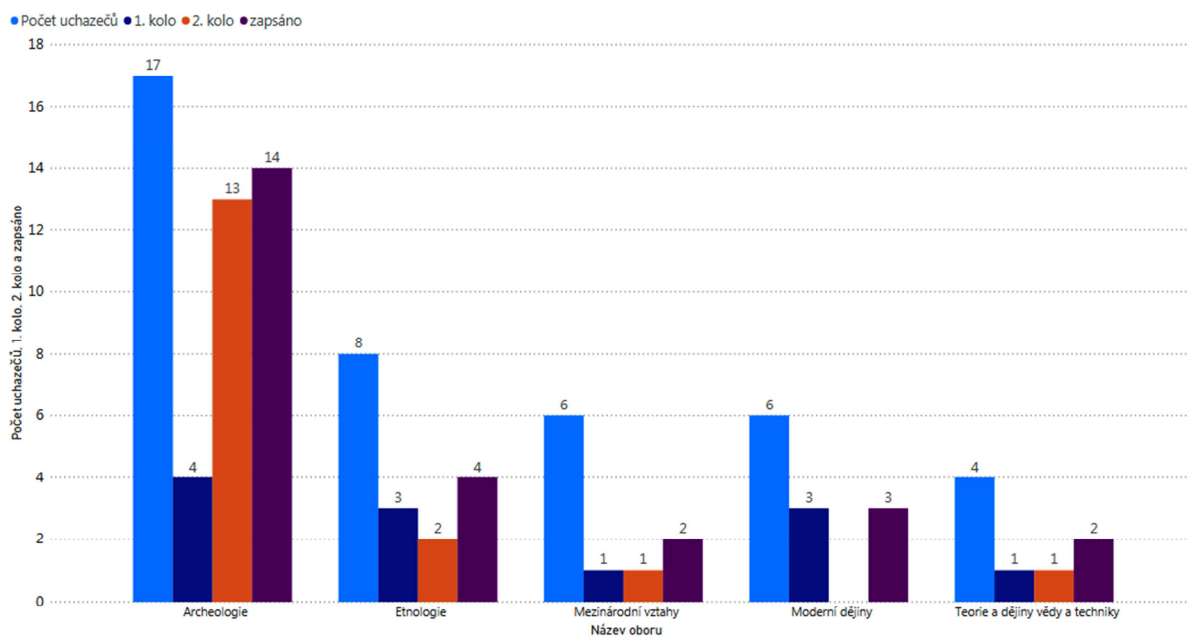



### *Doktorské obory - počet přihlášek podle místa trvalého bydliště uchazečů:*

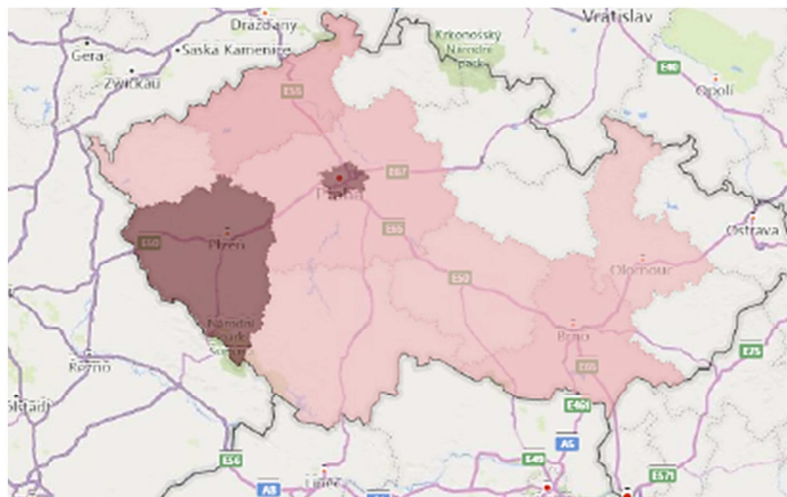

| KRAJ               | Uchazeči_počet |
|--------------------|----------------|
| Vysočina           | 1              |
| Ústecký            | 4              |
| Středočeský        | 2              |
| Plzeňský           | 15             |
| Olomoucký          | 1              |
| Karlovarský        | 1              |
| Jihomoravský       | 2              |
| Jihočeský          | 1              |
| Hlavní město Praha | 14             |
| <b>Celkem</b>      | <b>41</b>      |

### **Podpora a práce s mimořádně nadanými studenty a uchazeči o studium**

Nadaní studenti magisterských a doktorských studijních programů byli i v roce 2019 ve velké míře zapojováni do výzkumných projektů v rámci Studentské grantové soutěže ZČU (viz kapitola 5) i do dalších projektů jednotlivých kateder. Rozvoj nadaných studentů je uskutečňován také podporou mobility studijních pobytů či praktických stáží v zahraničí. Odborné aktivity studentů na všech stupních studia jsou ve vybraných případech rovněž podporovány prostřednictvím stipendijního fondu fakulty. Ve vztahu k nadaným studentům je na FF uplatňován individuální přístup vyučujících. Vynikající absolventské práce studentů FF mohou být také oceněny pochvalou děkana.

Za účelem podpory uchazečů o studium se zástupci FF se pravidelně účastní setkávání s žáky maturitních ročníků na středních školách v Plzeňském kraji. Fakulta dlouhodobě a stabilně spolupracuje se středními školami v Plzeňském kraji (zejména gymnázii), spolupráce se konkrétně projevuje pravidelnými besedami s žáky maturitních ročníků a dále ad hoc aktivitami, jako jsou besedy a přednášky k aktuálním tématům, zejména v hodinách ZSV nebo dějepisu. Fakulta pravidelně pořádá Den otevřených dveří ve svých prostorách v centru Plzně, kde informace podávají přímo zaměstnanci jednotlivých kateder. V roce 2019 se Den otevřených dveří uskutečnil dne 15. ledna 2019. Další zájemci o studium byli informováni individuálně. Významným prostředkem propagace fakulty se v roce 2019 staly sociální sítě (Facebook, Instagram). FF prezentovala na svých internetových stránkách i v médiích odborné i pedagogické úspěchy, se kterými se tak mohla seznámit veřejnost, zároveň prezentovala úspěchy svých studentů. Fakulta podporovala rovněž aktivity studentů i pedagogů, které mají dopad na veřejnost a mohou tak podnítit zájem o studium (více viz dále kap. 6).

### ***Ceny udělené studentům***

V roce 2019 udělil děkan Fakulty filozofické 16 pochval studentům, z toho 5 za vynikající diplomovou práci a 11 za vynikající bakalářskou práci. Stipendium města Plzně získala studentka Mgr. Klára Preusz, Mgr. Naděžda Hlaváčková a Mgr. Zdeňka Špiclová, stipendium Plzeňského kraje získal student Mgr. Milan Procházka, mimořádné stipendium rektora ZČU získal student Bc. Miroslav Plundrich. Ocenění byla studentům předána zástupci Plzeňského kraje, zástupci města Plzně a rektorem ZČU na slavnostním zasedání v Měšťanské besedě v Plzni dne 1. 10. 2019.

### **Neúspěšná studia**

Počet neúspěšných studií byl na fakultě v roce 2019 nižší než v předchozím období. V roce 2019 ukončilo (k 31. 12. 2018) neúspěšně studium 449 studentů (362 studentů bakalářských oborů, 65 studentů magisterských studijních oborů a 22 studentů doktorských oborů), ovšem celková míra neúspěšnosti 1. ročníku studia je stále velmi vysoká - 46,94 % (z toho 53,39 % u bakalářského studia, 29,84 % u magisterského navazujícího studia, 7,69 % u doktorského studia).<sup>1</sup>

Fakulta se studijní neúspěšnost (resp. prostupnost studia) snaží snižovat kvalitním pedagogickým působením akademických pracovníků. Dále je snaha studenty motivovat k zájmu o studovaný obor, neboť nadšení a zájem jsou zásadními předpoklady studijního úspěchu. Mezi opatření, která vedou ke snižování studijní neúspěšnosti, dále patří neustálé zkvalitňování elektronických studijních opor a doplňování odborné literatury do knihovny. Studenti jsou rovněž průběžně seznamováni s formálními pravidly studia, jejichž neznalost často vede k problémům se studiem. Zároveň však fakulta trvá na nárocích, které jsou na studenty kladeny, aby nebyla snižována kvalita poskytovaného vzdělání.

---

<sup>1</sup> Studijní neúspěšností se rozumí podíl počtu studií započatých v kalendářním roce  $n$  a součtu neúspěšných studií této kohorty v kalendářních letech  $n$  a  $n+1$ . Jedná se o všechny studenty, kteří se zapsali ke studiu na dané vysoké škole v kalendářním roce  $n$ , ať jde o poprvé zapsané na vysokou školu či nikoliv.



### Přehled neúspěšných studií spolu s důvody ukončení dle typu studia:

| TYP           | Bakalářský                            |   | Navazující                            |   | Doktorský                                      |                                       | Celkem  |   |
|---------------|---------------------------------------|---|---------------------------------------|---|--|---------------------------------------|---|---|
|               | Ukončení pro nesplnění stud. podmínek | Zanechání studia (§ 56 odst. 1 písm. a zákona o vysokých školách) | Ukončení pro nesplnění stud. podmínek | Zanechání studia (§ 56 odst. 1 písm. a zákona o vysokých školách) | Přístup na jiný stud. program (školu, fakultu) | Ukončení pro nesplnění stud. podmínek | Vyloučením ze studia (§ 65 odst. 1 písm. c zákona o vysokých školách) | Zanechání studia (§ 56 odst. 1 písm. a zákona o vysokých školách) |
| 1             | 147                                   | 104   | 17                                    | 23  | 1  |                                       |   | 2   |
| 2             | 19                                    | 26  | 9                                     | 7   | 1  |                                       | 1   | 2   |
| 3             | 20                                    | 13  | 4                                     | 4   | 2  | 3                                     |   | 2   |
| 4             | 7                                     | 16  |                                       | 1   | 1  | 2                                     |   | 1   |
| 5             | 4                                     | 6   |                                       |   | 2  | 1                                     |   | 3   |
| 6             |                                       |   |                                       |   |  | 1                                     | 1   | 2   |
| <b>Celkem</b> | <b>197</b>                            | <b>165</b>  | <b>30</b>                             | <b>35</b>   | <b>65</b>                                      | <b>7</b>                              | <b>1</b>  | <b>8</b>  |
|               |                                       |   |                                       |   |  |                                       |   | <b>22</b>   |
|               |                                       |   |                                       |   |  |                                       |   | <b>449</b>  |

### Ukončení studií v roce 2019 – podle typu studia:

#### Bakalářské studium - neúspěšnost:

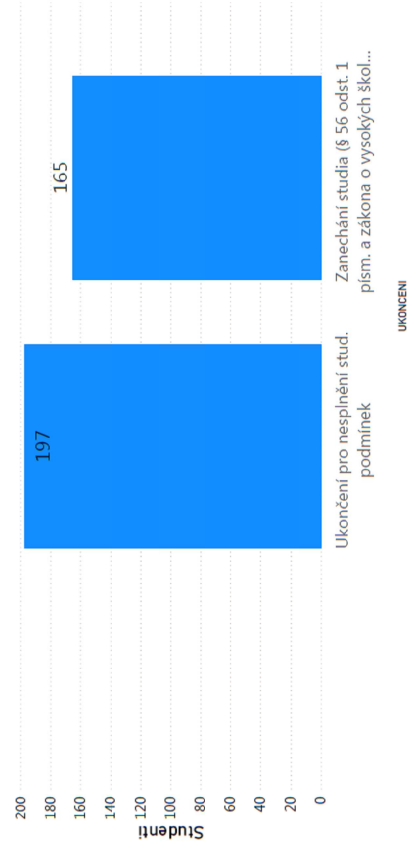

### Magisterské studium - neúspěšnost

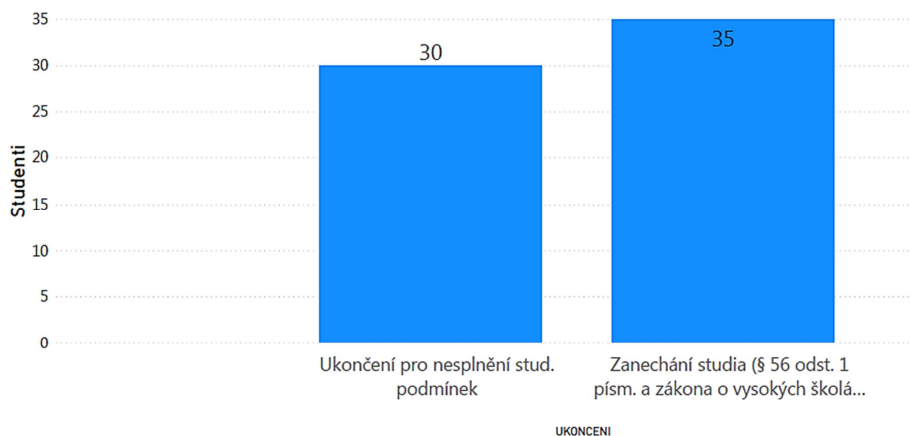

### Doktorské studium - neúspěšnost:

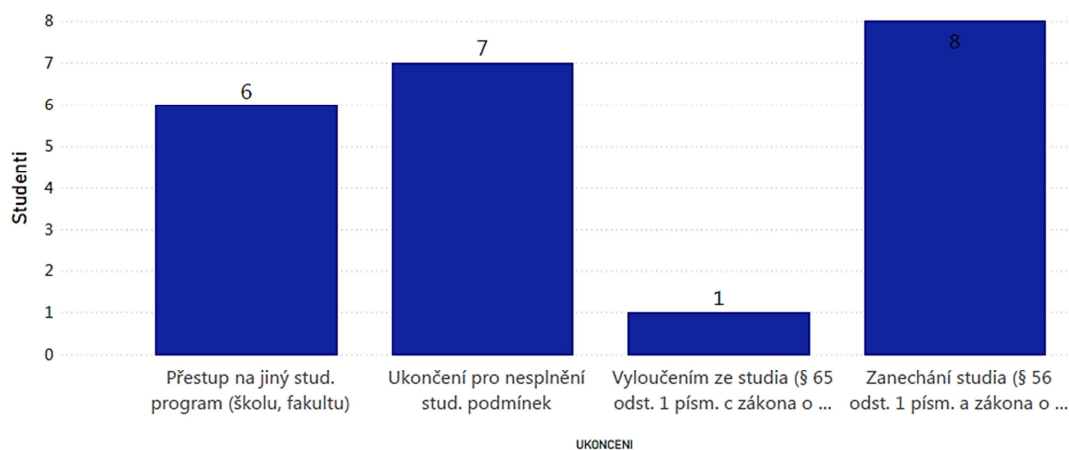

## Absolventi studijních programů

V roce 2019 vykonalo celkem 257 studentů bakalářských a magisterských programů úspěšně státní závěrečnou zkoušku. V roce 2019 úspěšně ukončilo svá doktorská studia 10 studentů. V roce 2019 neproběhlo na FF žádné rigorózní řízení.

*Bakalářské studijní programy/obory – absolventi (období 1. 1. 2019 – 31. 12. 2019):*

| Studijní program  | Bakalářský | Celkem     |
|---|------------|------------|
| <b>Antropologie</b>   | <b>16</b>  | <b>16</b>  |
| Sociální a kulturní antropologie                                      | 16         | 16         |
| <b>Archeologie</b>  | <b>8</b>   | <b>8</b>   |
| Archeologie   | 8          | 8          |
| <b>Filologie</b>  | <b>49</b>  | <b>49</b>  |
| Cizí jazyky pro komerční praxi v kombinaci angličtina - francouzština | 9          | 9          |
| Cizí jazyky pro komerční praxi v kombinaci angličtina - němčina       | 23         | 23         |
| Cizí jazyky pro komerční praxi v kombinaci angličtina - ruština       | 17         | 17         |
| <b>Filozofie</b>  | <b>1</b>   | <b>1</b>   |
| Filozofie   | 1          | 1          |
| <b>Historické vědy</b>  | <b>19</b>  | <b>19</b>  |
| Obecné dějiny   | 19         | 19         |
| <b>Humanitní studia</b>   | <b>17</b>  | <b>17</b>  |
| Humanistika   | 17         | 17         |
| <b>Mezinárodní teritoriální studia</b>                                | <b>8</b>   | <b>8</b>   |
| Blízkovýchodní studia   | 8          | 8          |
| <b>Politologie</b>  | <b>43</b>  | <b>43</b>  |
| Mezinárodní vztahy - teritoriální studia                              | 31         | 31         |
| Politologie   | 12         | 12         |
| <b>Sociologie</b>   | <b>13</b>  | <b>13</b>  |
| Sociologie  | 13         | 13         |
| <b>Celkem</b>   | <b>174</b> | <b>174</b> |

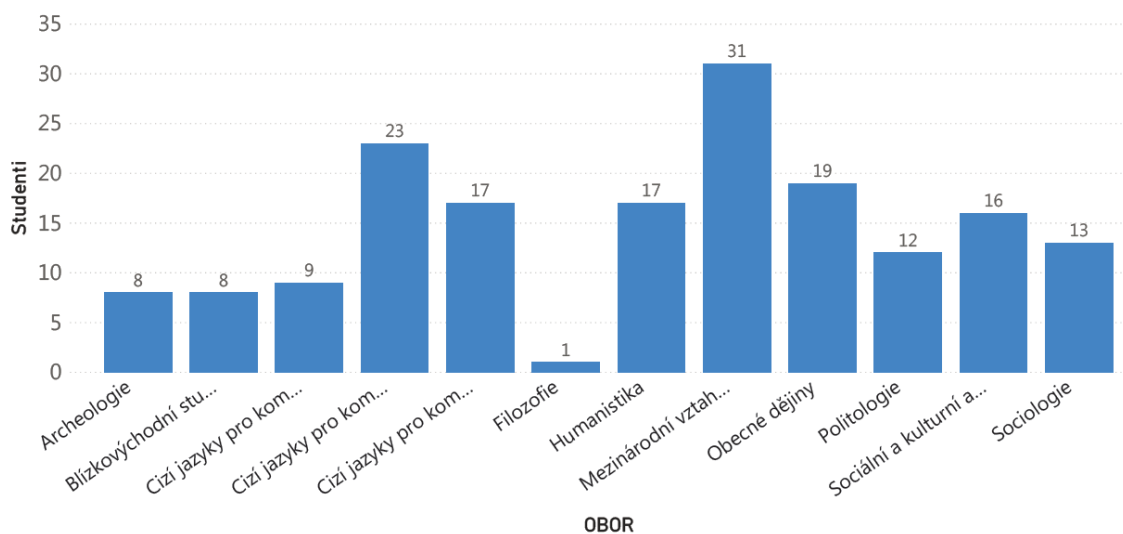

*Magisterské studijní programy/obory – absolventi (období 1. 1. 2019 – 31. 12. 2019):*

| Studijní program  | Navazující | Celkem    |
|---|------------|-----------|
| <input type="checkbox"/> <b>Antropologie</b>                    | <b>5</b>   | <b>5</b>  |
| Sociální a kulturní antropologie                                | 5          | 5         |
| <input type="checkbox"/> <b>Archeologie</b>                     | <b>7</b>   | <b>7</b>  |
| Archeologie   | 7          | 7         |
| <input type="checkbox"/> <b>Historické vědy</b>                 | <b>13</b>  | <b>13</b> |
| Moderní dějiny  | 13         | 13        |
| <input type="checkbox"/> <b>Humanitní studia</b>                | <b>22</b>  | <b>22</b> |
| Evropská kulturní studia  | 18         | 18        |
| Teorie a filozofie komunikace                                   | 4          | 4         |
| <input type="checkbox"/> <b>Mezinárodní teritoriální studia</b> | <b>6</b>   | <b>6</b>  |
| Blízkovýchodní studia   | 6          | 6         |
| <input type="checkbox"/> <b>Politologie</b>                     | <b>28</b>  | <b>28</b> |
| Mezinárodní vztahy  | 15         | 15        |
| Politologie   | 13         | 13        |
| <input type="checkbox"/> <b>Sociologie</b>                      | <b>2</b>   | <b>2</b>  |
| Sociologie  | 2          | 2         |
| <b>Celkem</b>   | <b>83</b>  | <b>83</b> |

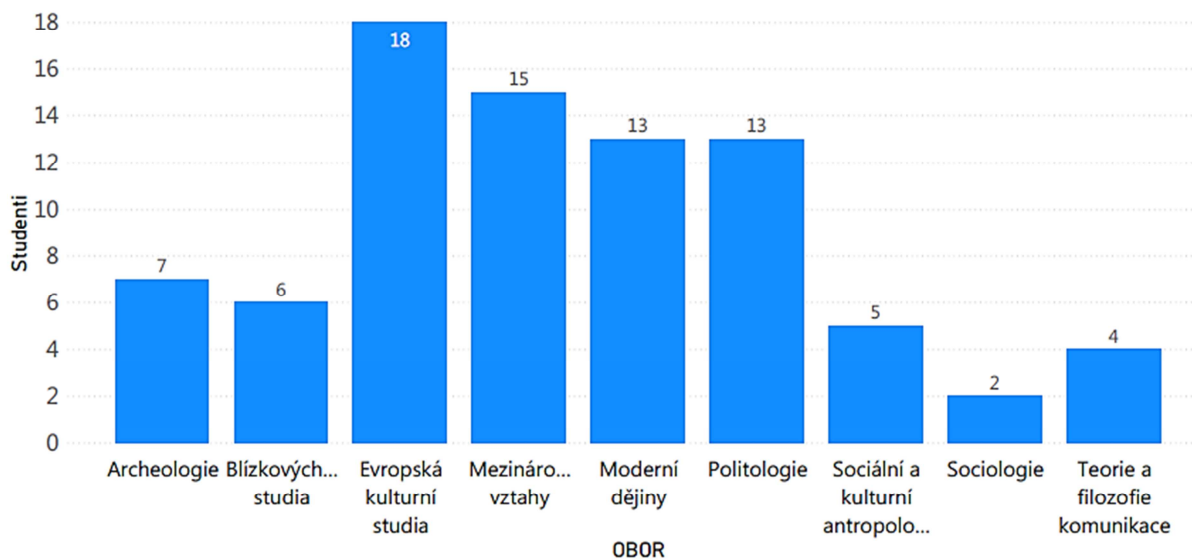

*Doktorské studijní programy/obory – absolventi (období 1. 1. 2019 – 31. 12. 2019):*

| Studijní program                                 | Doktorský |
|--|-----------|
| <input type="checkbox"/> <b>Archeologie</b>      | <b>2</b>  |
| Archeologie                                      | 2         |
| <input type="checkbox"/> <b>Historické vědy</b>  | <b>4</b>  |
| Etnologie  | 2         |
| Historie   | 2         |
| <input type="checkbox"/> <b>Humanitní studia</b> | <b>4</b>  |
| Teorie a dějiny vědy a techniky                  | 4         |
| <b>Celkem</b>                                    | <b>10</b> |

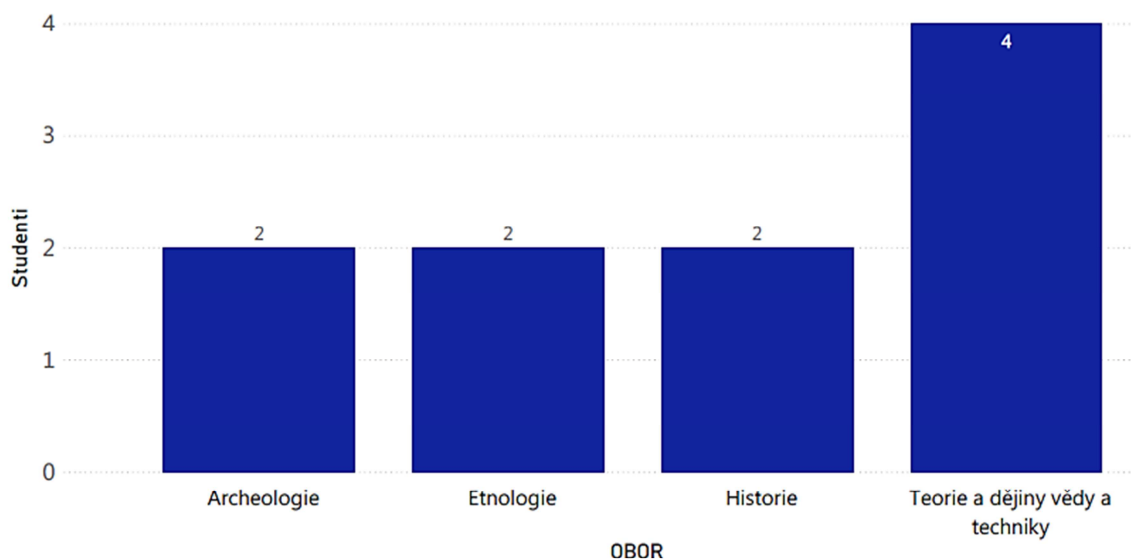

Fakulta udržuje se svými absolventy kontakt zejména prostřednictvím jednotlivých kateder, přičemž vhodným nástrojem k udržení kontaktů byly v roce 2019 mj. sociální sítě, které absolventy informují o akcích a aktualitách kateder i fakulty. Jednotlivé katedry spolupracovaly s absolventy v oblasti zvaných přednášek, konzultací, zajištění praxe studentů v institucích, kde absolventi působí, na odborných aktivitách (výzkumy, konference), apod. FF je v kontaktu s absolventy rovněž prostřednictvím Klubu absolventů ZČU.

### Nezaměstnanost absolventů

Charakter vývoje míry nezaměstnanosti FF aktuálně nevykazuje žádné zásadní odlišnosti od charakteru vývoje nezaměstnanosti v Plzeňském kraji. V roce 2017 vykazovala běžná míra nezaměstnanosti absolventů FF výrazný pokles oproti roku 2016, a tento trend nadále

pokračuje až do roku 2019. Vedení FF vnímá nezaměstnanost absolventů jako důležitou oblast, proto je uplatnitelnost absolventů sledována, ať už prostřednictvím statistik MPSV nebo vlastními průzkumy a získané poznatky jsou zohledňovány mj. při aktuální přípravě předmětů a studijních plánů akreditovaných studijních programů.

Fakulta rozvíjí a udržuje spolupráci s budoucími zaměstnavateli absolventů na úrovni jednotlivých kateder, resp. uskutečňovaných studijních programů. Na úrovni fakulty je toto téma diskutováno se zástupci tzv. Rady partnerů, poradního orgánu děkana FF složeného z reprezentantů významných partnerských institucí fakulty z oblasti státní správy, samosprávy Plzeňského kraje a lokálních samospráv, neziskového sektoru, a dále vzdělávacích organizací, muzeí, archivů, knihoven a dalších významných regionálních a lokálních aktérů i reprezentantů soukromého sektoru.

FF dále spolupracuje s různými domácími i zahraničními institucemi a organizacemi v oblasti propojení vzdělávací činnosti a praxe i při řešení konkrétních problémů a projektů. Pokud to charakter studijního programu umožňuje, je součástí studijního plánu předmět praxe, v němž mohou studenti získat reálnou zkušenost s fungováním organizací ve veřejné, neziskové i soukromé sféře. Na rozvoj spolupráce s praxí a na praxe studentů u budoucích zaměstnavatelů se soustředily rozvojové projekty realizované na fakultě v předchozím období a rovněž aktuálně jsou realizovány projekty a aktivity vedoucí k systematizaci a zintenzivnění spolupráce s mimouniverzitní sférou.

*Počty nezaměstnaných absolventů FF dle typu studia:*

| Datum sběru | Bakalářské | Magisterské | Doktorské | <b>Celkem</b> |
|-------------|------------|-------------|-----------|---------------|
| 2014_04     | 23         | 11          | 1         | <b>35</b>     |
| 2014_09     | 20         | 37          |           | <b>57</b>     |
| 2015_04     | 23         | 14          |           | <b>37</b>     |
| 2015_09     | 20         | 26          | 1         | <b>47</b>     |
| 2016_04     | 17         | 11          |           | <b>28</b>     |
| 2016_09     | 19         | 24          |           | <b>43</b>     |
| 2017_04     | 8          | 2           | 1         | <b>11</b>     |
| 2017_09     | 7          | 16          |           | <b>23</b>     |
| 2018_04     | 8          | 2           |           | <b>10</b>     |
| 2018_09     | 8          | 10          | 1         | <b>19</b>     |
| 2019_04     | 5          | 1           |           | <b>6</b>      |
| 2019_09     | 6          | 6           |           | <b>12</b>     |

| Datum sběru | Bakalářské | Magisterské | Doktorské | Celkem |
|-------------|------------|-------------|-----------|--------|
| 2014_04     | 23         | 11          | 1         | 35     |
| 2014_09     | 20         | 37          |           | 57     |
| 2015_04     | 23         | 14          |           | 37     |
| 2015_09     | 20         | 26          | 1         | 47     |
| 2016_04     | 17         | 11          |           | 28     |
| 2016_09     | 19         | 24          |           | 43     |
| 2017_04     | 8          | 2           | 1         | 11     |
| 2017_09     | 7          | 16          |           | 23     |
| 2018_04     | 8          | 2           |           | 10     |
| 2018_09     | 8          | 10          | 1         | 19     |
| 2019_04     | 5          | 1           |           | 6      |
| 2019_09     | 6          | 6           |           | 12     |

Typ ● Bakalářské ● Magisterské ● Doktorské

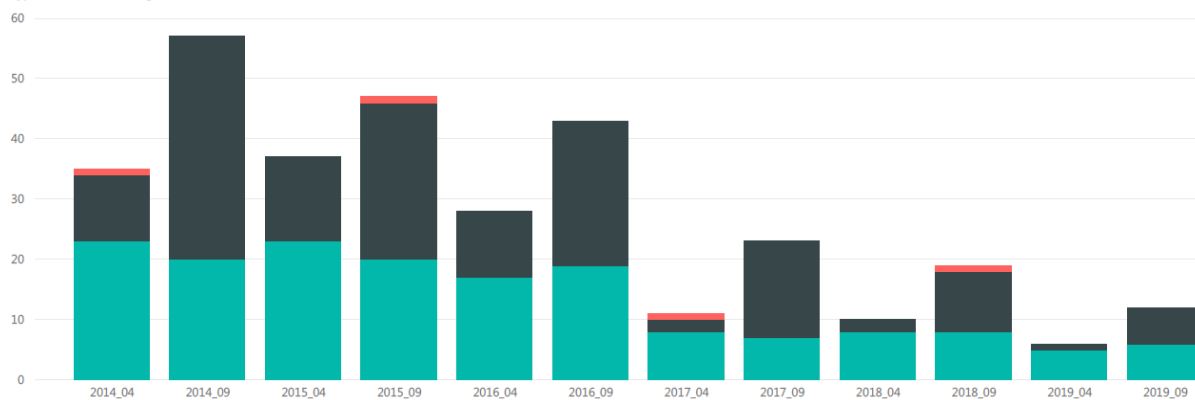

TYP ● Bakalářské ● Magisterské ● Doktorské





## Další vzdělávací aktivity, letní školy, semináře

Fakulta filozofická pořádá všechny své další vzdělávací aktivity v rámci akreditovaných programů ČŽV. V roce 2019 byl poprvé realizován kurz katedry politologie Politika a sport v současném světě, kterého se zúčastnilo 8 posluchačů. Všechny katedry FF pořádají v rámci akreditovaných oborů pravidelné cykly zvaných přednášek, na nichž vystupují tuzemští i zahraniční odborníci. Přednášky jsou otevřeny nejen studentům a zaměstnancům ZČU, ale také široké veřejnosti. Pro veřejnost pravidelně fakulta organizuje přednášky ve spolupráci se Studijní a vědeckou knihovnou Plzeňského kraje. Fakulta připravuje každoročně Mezinárodní den archeologie a také se organizačně podílí na akci Plzeňské dvorky. V rámci obou uvedených akcí fakulta zpřístupňuje zájemcům archeologické a antropologické laboratoře. Některé katedry pořádají pro své studenty a budoucí uchazeče o studium letní školy. Na vzdělávací činnosti se podílejí i studenti FF organizováním studentských konferencí, besed a diskusí interdisciplinárního charakteru s hosty z akademické i soukromé sféry a médií. Akce bývají zpravidla přístupné i veřejnosti. Na vzdělávací činnosti s širším společenským dopadem se podílejí i akademické spolky studentů, které spolupracují s jednotlivými katedrami na organizaci různých akcí a významně se podílí i na zajišťování třetí role univerzity.

*V roce 2019 se dále uskutečnily například tyto další vzdělávací aktivity:*

- Katedra anglického jazyka a literatury v roce 2019 zorganizovala přednáškový cyklus Evropská literatura v rámci Univerzity třetího věku a také workshop „Networking as a Business Strategy“ v rámci projektu Studykom ve spolupráci s Fakultou ekonomickou ZČU.
- Katedra antropologie pokračovala v realizaci cyklu Praktické semináře (PRA-SE), které jsou nabízeny všem studentům ZČU nad rámec řádné výuky. Témata workshopů letos byla např. Aktuální otázky migrace a uprchlictví se zaměřením na lokální situaci a práci s cizinci; Evropská Komise a „Velká čtyřka“ – předpoklady, nároky a pracovní podmínky aneb Co obnáší práce v těchto strukturách. Studenti byli zapojeni do řešitelských týmů v rámci projektů SGS a SVK. Rovněž se pravidelně zapojují do terénních výzkumů katedry, laboratorních prací, projektů (např. 2 projekty GAČR, řešitelé Dr. Galeta, Dr. Kupka). Spolupráce studentů a akademiků probíhá i při pořádání workshopů a konferencí, nebo při účasti na filmovém festivalu ANTROPOFEST.
- Katedra archeologie uspořádala „Summer School of Archaeology“ pro zahraniční studenty na terénních praxích KAR (Libkovice, Jáchymov). Zúčastnili se studenti z Finska, Holandska, Polska, a Kyrgyzstánu (celkem 27 studentů na min. 1 měsíc, 1 student na dobu méně než 1 měsíc). Dále uspořádala workshopy v oblasti archeologie a experimentální archeologie v rámci česko-bavorského projektu (zejm. v Geschichtspark Bärnau).
- Katedra blízkovýchodních studií zorganizovala v únoru 2019 měsíční studijní pobyt studentů a zaměstnanců v Qomu a další studijní pobyty v Marrákeši v rámci kreditové mobility Erasmus+. Na katedru zavítala řada hostujících přednášejících. Katedra zajistila také stáže studentů na ambasádách.



- Katedra filozofie realizovala prvním rokem bakalářský certifikátový program *Kompetence pro Česko-bavorský příhraniční region* vytvořený ve spolupráci s Centrum Bohemicum, Universität Regensburg v rámci společného projektu Česko-bavorské spolupráce. Certifikátový program měl v akademickém roce 2018/19 další 3 4 absolventy. V akademickém roce 2018/19 jej mělo zapsáno 5 studentů. Katedra vyslala studenty např. na Letní filozofickou školu FF UP v Olomouci, Open University v Budapešti a Ludwig Wittgenstein Summer School v Kirchbergu.
- Katedra germanistiky a slavistiky doplnila akreditované studijní programy v oblasti vzdělávací činnosti mezinárodními workshopy v rámci GIP s univerzitami v Augsburgu a Černovicích, česko-bavorské studentské symposium s Univerzitou v Řezně a exkurzemi pořádanými v rámci malého bilaterálního přeshraničního projektu s OTH Weiden, Amberg.
- Katedra historických věd uspořádala pro své studenty pátý ročník historické olympiády. Tato akce slouží nejen k prověření znalostí studentů z různých dějinných epoch a oblastí, ale za pomoci zábavné formy poskytuje soutěžícím rozšíření jejich historického vzdělání.
- Katedra politologie a mezinárodních vztahů pokračovala v realizaci série přednášek s hostujícími akademickými pracovníky včetně zahraničních zapojování hostujících lektorů (z Norska, Portugalska, Polska) a expertů z praxe (Plzeňský kraj, Evropská komise) do výuky. Na KAP dále působí hostující profesorka dr. Gamze Tanil. Proběhla letní škola „Politika a sport v současném světě“. Silnou stránkou byl tým lektorů tvořený předními českými odborníky na dané téma, slabinou nízký počet účastníků (8). Proběhl interaktivní workshop pro studenty KAP zaměřený na představení potenciálních zaměstnavatelů a dovedností, které od absolventů očekávají.
- Katedra románských jazyků uspořádala ve spolupráci s Románskou knihovnou přednášku prof. Jacques Lefebvra (Belgie) o frankofonní literatuře Maghrebu.
- Katedra sociologie uspořádala „Agend-based Modeling Workshop“, který proběhl v termínu 17-28.6. 2019 (Marrakéš – Maroko) a vedl jej Dr. Kalvas. Doc. Váně uskutečnil zahraniční mobilitu Mobilita 3.0 v termínu březen–srpen 2019 (OSLOMET).

### Studentské aktivity

Studentky a studenti Fakulty filozofické i v roce 2019 uspořádali velké množství akcí pro odbornou i laickou veřejnost. Pořadatelem řady debat a přednášek byl tradičně Akademický spolek studentů politických věd v Plzni. Mezi ty nejvýznamnější můžeme počítat konferenci s názvem „30 let cesty. Kde jsme a kam dál?“, která proběhla 30. října 2019 v SP 319 (hosty byli Karel Schwarzenberg, Petr Pavel, Petr Kolář, Václav Moravec a Luděk Niedermayer), a také předvolební debatu s kandidáty do Evropského parlamentu (ANO – Ondřej Kovařík, ČSSD – Radek Hlaváček, KDU-ČSL – Pavel Svoboda, KSČM – Andrej Bóna, ODS – Radka Trylčová, Piráti – Marcel Kolaja, TOP 09 + STAN – Marek Ženíšek), která se uskutečnila 7. května 2019 v JJ 221. Další velice podařenou a hojně navštěvovanou akcí bylo setkání s vyšetřovatelem Vladimírem

Dzurem nazvané „Váleční zločinci Balkánu“ 4. února v místnosti JJ 304. Studenti KAP pozvali též dr. Jana Paďourka, bývalého zástupce ředitele rozvědky ÚZSI, který 4. dubna 2019 v Kulturce diskutoval na téma „Rusko jako hrozba?“ a otevřel tak zásadní otázky, např. zda Rusko představuje bezpečnostní hrozbu pro Evropu, jakou povahu mají současné hybridní hrozby a jaký je dosavadní vývoj ruských zpravodajských služeb. Tématu bezpečnosti v Evropě se věnovala i minikonference uspořádaná 25. dubna 2019 v Aule FPE ve Veleoslavínově ulici, kde pozvání studentů přijal europoslanec Luděk Niedermayer, generál Petr Pavel a bývalý velvyslanec Petr Kolář. Na téma kritické myšlení promluvil 12. března 2019 v SP 319 Jan Mojžíš z týmu Petra Ludwiga, který se věnuje též problematice prokrastinace. Zvané přednášky, které Akademický spolek studentů pořádá, doplnily dvě akce v Kulturce – 21. března seznámil studenty s česko-čínskými vztahy sinolog Filip Jirouš ze serveru Sinopsis.cz, 11. dubna dr. Linda Piknerová představila politickou kulturu Svatého Tomáše a Princova ostrova.

Významnou akcí v rámci celorepublikového kontextu, kterou každý rok pomáhají uspořádat studenti a absolventi Katedry blízkovýchodních studií, je festival arabské kultury Arabfest. Jubilejní desátý ročník, který výrazně odkazoval právě ke svému vzniku na půdě Západočeské univerzity v Plzni, proběhl od 3. do 7. dubna 2019 a jeho tématem bylo „jídlo“. Doprovodila jej nejen řada přednášek a doprovodných akcí, ale i výstava v 1. patře plzeňské radnice, která ve fotografiích dokumentovala všechny proběhlé ročníky. S tématem „Maroko není jen tažín“ vystoupila 6. dubna v rámci festivalu i doktorandka KBS Tereza Hříšná.

Druhý ročník panelové diskuze, tentokrát s tématem „Interdisciplinarita: věda a vzdělání na pomezí oborů“, uspořádali opět studenti Katedry filozofie. Konference byla rozdělena na dvě části. Dopoledne diskutovali studenti různých doktorských oborů FF ZČU a FF UK, konkrétně Mgr. Jakub Ferenc (KFI FF ZČU), Mgr. Michal Himmer (KAP FF ZČU), Mgr. Štěpánka Skálová (KHFV FF ZČU) a Mgr. Šárka Lojdrová (Katedra estetiky FF UK). Odpoledne přednesli své příspěvky pozvaní čeští akademici a odborníci z praxe (Mgr. Libor Benda, Ph.D. – filozof vědy, doc. Dr. RNDr. Miroslav Holeček – fyzik, rektor Západočeské univerzity v Plzni, Mons. ThLic. Tomáš Holub, Th.D. – biskup plzeňský, Ing. Karel Janeček, MBA, Ph.D. – matematik, autor volební metody D21, prof. Ing. Martin Macháček, Ph.D. et Ph.D. – ekonom, prof. Mgr. Jaroslav Miller, M.A., Ph.D. – historik, rektor Univerzity Palackého, doc. PhDr. Zdeněk Pinc – pedagog, filozof, publicista, Ing. Mgr. Jan Romportl, Ph.D. – ředitel centra umělé inteligence O2 Czech Republic). Akce se uskutečnila 26. listopadu 2019 v Moving Station.

Pokračoval také cyklus besed Univerzita jako příležitost, rovněž pořádaný studenty Katedry filozofie. V univerzitní kavárně Družba promluvil 7. února 2019 na téma aplikovatelnosti výsledků vysokoškolských výzkumů prof. Martin Fusek, 27. března seznámil posluchače s vnitřním mechanismem fungování akreditačních procesů prof. Dušan Lužný, 24. dubna se konala přednáška dr. Kodeta o Japonsku a 7. května proběhla beseda s novinářem Jindřichem Šídlem.

V roce 2019 proběhla také řada studentských konferencí. Studenti doktorského studijního programu Katedry filozofie uspořádali 25. září třetí ročník doktorandské konference Komunikace a vědění III., které se vedle studentů z Filozofické fakulty ZČU zúčastnil i doc. Roman Dykast z Ústavu dějin umění AV ČR, dr. Tereza Kopecká z Ústavu dějin lékařství a cizích jazyků a dr. Ivona Mišterová z Katedry anglického jazyka FF ZČU. Studenti prvního ročníku magisterského programu Teorie a filozofie komunikace uspořádali 10. a 11. prosince minikonferenci Komunikace a tvořivost. Na Katedře antropologie proběhla 7. listopadu Studentská antropologická konference. Celostátní studentské vědecké konference se zúčastnila

studentka KHV Štěpánka Skálová s příspěvkem „Vývoj dámské módy v českých zemích mezi lety 1929-1939 v zahraničním kontextu“, který byl zároveň vybrán k publikaci ve sborníku vyšlém na základě tohoto setkání. Studenti Katedry sociologie se v hojném počtu zúčastnili také pátého ročníku konference KSA FF UPOL.

Studenti Fakulty filozofické se také věnují pořádání pravidelných studentských akcí. Na Katedře filozofie probíhá každý čtvrtek Studentský filosofický kruh, který je otevřenou platformou i pro studenty jiných kateder a fakult. Na Katedře historických věd pořádají studenti spolu s pedagogy otevřená debataní setkání s názvem Historická kavárna a také historickou olympiádu, kterou 23. dubna 2019 vyhrála studentka Marta Hálová. Studenti Katedry románských jazyků pořádají francouzské snídaně v Kulturce v Sedláčkové ulici.

Studenti Fakulty filozofické se zúčastnili rovněž celé řady akcí pro veřejnost. Mezi ně patřilo uspořádání vzpomínkové akce k výročí upálení Jana Palacha, které se zúčastnil primátor města Plzně i hejtman Plzeňského kraje, dále přednáška Terezy Laipertové, doktorandky Katedry historických věd, na téma „Veselohry v neveselé době: Česká kinematografie v letech 1939-1945“, která se uskutečnila 1. listopadu v Galerii U Bílého jednorožce v Klatovech. Na stejném místě vystoupila 4. října 2019 též doktorandka Tereza Hmírová, která se věnovala tématu česko-německého soužití v době druhé světové války. V lednu na mezinárodním festivalu antropologických filmů AntropoFEST reprezentovaly Fakultu filozofickou ZČU se svými krátkými filmy studentky Andrea Luková, Viktorie Hermanová a Štěpánka Hemplová. Český rozhlas zpovídal 4. června studenta Katedry blízkovýchodních studií Jana Klika kvůli aktuálnímu dění v Súdánu. Se stejným tématem vystoupil ve slovenské televizi TA3 27. června též student KBS Michal Kortiš.

Na závěr je třeba zmínit i International Road Movie Festival, jehož druhý ročník proběhl v plzeňském kulturním centru DEPO 2015. Již druhým rokem zde při panelové diskuzi „Na cestě se studenty a akademiky Západočeské univerzity“ vystoupili též studenti naší fakulty, letos konkrétně Sergej Kish, student Katedry filozofie, který pohovořil o svém pobytu v Turecku.

## 5. Tvůrčí činnost fakulty v roce 2019

### Publikační činnost

Na fakultě byl v roce 2019 publikován značný počet odborných monografií, které dokládají bohaté badatelské aktivity napříč všemi obory. Některé monografické publikace a studie byly vydány ve významných zahraničních vydavatelstvích a odborných časopisech s impakt faktorem.

Mezi nejvýznamnější publikační výstupy pracovníků jednotlivých kateder z roku 2019 patří:

KAJ:

- TIHELKOVÁ, Alice. "Victims of Austenity or Feckless Freeloaders? The Stereotypes of the Deserving and Undeserving Poor in the Debate on Britain's Foodbank Users." In *American and British Studies Annual*. Pardubice: University of Pardubice, 2019. pp. 44–52.
- MIŠTEROVÁ, Ivona. "Shakespearean Adaptations for Young Adults." In *American and British Studies Annual*. Pardubice: University of Pardubice, 2019. pp. 89–101.
- HOSTÝNEK, Tomáš. "Popular Culture and Language – Abbreviations, Slang Words and Neologisms" v *Hradec Králové Journal of Anglophone Studies*, vol. 5, no. 1.

KAP:

- PONÍŽILOVÁ, Martina (2019): Foreign-Policy Activities of China in the Middle East: Establishing Energy Security or Being A Responsible Emerging Power? *Journal of Balkan and Near Eastern Studies*, 21, 6, 643-662 (WoS Q3, Scimago Q1).
- STULÍK, Ondřej (2019): Do we have all the necessary data? The challenge of measuring populism through metaphors. *QUALITY & QUANTITY*, 53, 5, 2653-2670 (Scimago Q2).
- WAISOVÁ, Šárka (2019): China's strategy vis-a-vis Taiwan's diplomatic friends: Is Beijing using dollar diplomacy? *Journal of Comparative Politics*, 13, 1, 76-101 (WoS).

KAR:

- KRIŠTUF, P., TUREK, J., GOJDA, M., REJŠEK, K., RYTÍŘ, L., ŠVEJCAR, O., VRANOVÁ, V. *Arény předků. Posvátno a rituály na počátku eneolitu*. 1. vyd. Plzeň: Západočeská univerzita v Plzni, 2019, 342 s. ISBN: 978-80-261-0851-1.
- PREUSZ, M., TRÍSKA, J., VRCHOTOVÁ, N., VILÍMEK, J., ENEI, F., PACLÍKOVÁ, K., PREUSZ, M., Chemical profile of the organic residues from ancient amphoras found in Pyrgi and Castrum Novum Tyrrhenian sea (Italy). *Journal of Archaeological Science: Reports*, 2019, roč. 24, č. APR 2019, s. 565-573. ISSN: 2352-409X (IF 3.48, Q1).
- PETR, L., VAŘEKA, P., Palynology research of water reservoirs of later mediaeval and post-mediaeval deserted villages in West Bohemia, Czech Republic. *Archaeological and Anthropological Sciences*, 2019, roč. 11, č. 4, s. 4059-4073. ISSN: 1866-9557 (IF 2.122, Q1).

KBS:

- BAUMANOVÁ, M., ŠMEJDA, L. & RÜTHER, H. (2019). Pre-Colonial Origins of Urban Spaces in the West African Sahel: Street Networks, Trade, and Spatial Plurality. *Journal of Urban History*. WoS (IF 0,3).
- ŠIŠKA, J.; Yirgashewa, A.; BEAGLE-BROWN, J.; ZÁHOŘÍK, J. (2019): Role of Resource Centres in Facilitating Inclusive Education: Experience from Ethiopia. *Disability and Society* WoS (IF 1,212).612).
- SOBOTKOVÁ, V. (2019-v tisku): Boundaries of Life and Death from the Viewpoint of Shi'i Islamic Jurisprudence and the Consequences in the Field of Islamic Bioethics. *Religio* XXVII(2). Scopus.

KGS:

- KUČERA, P. Literární jazyk vs. filmová řeč. K hledání nových pohledů na válku a totalitu v české kultuře 60. let. *World Literature Studies. Časopis pre výskum svetovej literatúry*, 2019, roč. 11, č. 3, s.5-16. ISSN: 1337-9275.
- ŠÍP, M. Wenn die Grenzen verschmelzen – zur Variantenschreibung in der gegenwärtigen deutschen Orthographie. In: *DEUTSCH OHNE GRENZEN: LINGUISTIK*, 173-183, 2015.
- KUČERA, P. Téma vykořenění a ztrát v současné próze. Nad románem Jakuba Katalpy Němci. *Litteraria Slavica*, 2019, roč. 22, č. 1, s. 57-67. ISSN: 1212-1509.

KHV:

- NOVOTNÝ, L., *The British Legation in Prague. Perception of Czech-German Relations in Czechoslovakia between 1933 and 1938*, Berlin, Boston: De Gruyter 2019, 284 s. ISBN: 978-3-11-064711-2.
- ŠEDIVÝ, M., *The Path to the Austro-Sardinian War: The Post-Napoleonic States System and the End of Peace in Europe in 1848*. In: *European History Quarterly* (Jimp), 49, 3, 2019, s. 367–385.
- SKŘIVAN, A., SKŘIVAN, A., *Rudí barbaři před branami. První opiová válka 1839–1842*, Praha: Epocha 2019, 280 s. ISBN: 978-80-7557-210-3.

KFI:

- DACH, S.: Sellars, we-intentions and ought-statements. *Synthese*, 2019, ISSN: 0039-7857. (Scopus Q1, 90% in Philosophy).
- POLÁK, M. – MARVAN, T.: How to Mitigate the Hard Problem by Adopting the Dual Theory of Phenomenal Consciousness. *Frontiers in Psychology*, 2019, roč. 10, č. 2837, s. 1-7. ISSN: 1664-1078 (Scopus Q1, 76% in Psychology).
- ŠPICLOVÁ, Z. – KAŠE, V. Distant Reading of the Gospel of Thomas and the Gospel of John: Reflection of Methodological Aspects of the Use of Digital Technologies in the Research of Biblical Texts. *Open Theology*, 2019, ISSN: 2300-6579 (Scopus Q1, 86% in Religious Studies).

- JEDLIČKA, P.: Against Grand Theories: (A cautionary) tale of two disciplines. *Foundations of Science*, 2019, ISSN: 1233-1821 (Scopus Q2, 74% in Arts and Humanities).

KRO:

- FENCLOVÁ, M.; HOROVÁ, H. (2019) Titres des articles en sciences humaines: sens et structures. *Studia romanistica*, 19, 1/2019, 23-36. ISSN: 1803-6406.
- KOLÁŘÍKOVÁ, D. Les notions de phrase et de proposition dans les grammaires destinées à l'enseignement et l'apprentissage du FLE. In *LA PHRASE Carrefour linguistique et didactique*. Arras: Artois Presse Université, 2019. s. 207-221. ISBN: 978-2-84832-350-3 , ISSN: 2257-1973.
- DIVIŠOVÁ, L. Jazyková invence v české a francouzské konkrétní poezii. *Acta Fakulty filozofické Západočeské univerzity v Plzni*, 2019, roč. 11, č. 1, s. 60-80. ISSN: 1802-0364.

KSA:

- Lukáš FRIEDL, Alex G. CLAXTON, Christopher S. WALKER, Steven E. CHURCHILL ...: 2019. Femoral neck and shaft structure in Homo naledi from the Dinaledi Chamber (Rising Star System, South Africa). *Journal of Human Evolution*. ISSN: 0047-2484. Svazek č. 133, s. 61-77. Článek Jimp.
- JAKOUBKOVÁ BUDILOVÁ Lenka: 2019. Od krevní msty k postsocialismu: vývoj antropologického zájmu o Balkán. Brno. CDK. ISBN. 978-80-7325-490-2. Odborná kniha.
- P. LOZOVIUK, V. REPIN: 2019. Historicko kulturní aspekty česko-běloruských vztahů. Minsk. Bělorusko, Republikový unitární podnik, Vydavatelské centrum Běloruské státní univerzity Minsk. ISBN 978-985-553-573-8. Odborná kniha.

KSS:

- PAŘÍZKOVÁ Alena; Clausen Jette Aaroe. 2019. „Women on the move: A search for preferred birth services“. *Women and Birth*, Volume: 32 Issue: 4 Pages: E483-E491. Článek v databázi WoS. Q1. Doi. 10.1016/j.wombi.2018.10.003.
- KOBES, Tomáš. 2019. „The Maria Stock Pathway. On the building of memorial landscape in the West Bohemian Region“. *Memory Studies*. Článek v databázi WoS. Q1/První decil (2of41).
- RATISLAVOVÁ Kateřina; Štípková Martina. 2019. THE PERINATAL LOSS CARE EDUCATIONAL PROGRAMME AND ITS EVALUATION. *Slovenian Journal of Public Health (ZDRAVSTVENO VARSTVO)*. Článek v databázi WoS. Q4.



V roce 2019 pokračoval nastavený trend v metodice hodnocení výzkumných organizací (Metodika 2017+). Hodnocení podle nové metodiky spočívalo v aplikaci kritéria společenské relevance a nově i přínosu k poznání v rámci Modulu 1 a v bibliometrické analýze podle Modulu 2. V rámci Modulu 1 bylo za FF hodnoceno 32 výstupů (2 za společenskou relevanci a 30 za přínos k poznání). Fakulta, stejně jako celá univerzita neobdržela žádné nejvyšší hodnocení, tedy 1, ale lze konstatovat, že patřila k lepším součástem v rámci ZČU. Výsledky byly následující: známka 2: 5x; známka 3: 17x; známka 4: 7x; známka 5: 2x. Jeden výsledek výslednou známku neobdržel.

Počet publikací zadanych do RIV s rokem uplatnění 2014–2019 za FF ZČU rozdělený do pásem Q1–Q4 evidované v databázi SCOPUS: Z uvedeného přehledu je patrné, jak se minimálně v letech 2018–2019 změnila struktura rozložení do jednotlivých kvartilů. Fakulta se více orientuje, přesně v duchu Metodiky 2017+, na první dva kvartily, tedy na kvalitu svých výstupů.

| ROK                  | 2014 |    |    |    |       | 2015 |    |    |    |       | 2016 |    |    |    |       | 2017 |     |    |    |       | 2018 |    |    |    |       | 2019 |    |    |    |       | Total |
|----------------------|------|----|----|----|-------|------|----|----|----|-------|------|----|----|----|-------|------|-----|----|----|-------|------|----|----|----|-------|------|----|----|----|-------|-------|
|                      | Q1   | Q2 | Q3 | Q4 | Total | Q1   | Q2 | Q3 | Q4 | Total | Q1   | Q2 | Q3 | Q4 | Total | Q1   | Q2  | Q3 | Q4 | Total | Q1   | Q2 | Q3 | Q4 | Total | Q1   | Q2 | Q3 | Q4 | Total |       |
| Publikace za součást | 2    | 7  | 10 | 10 | 29    | 9    | 6  | 6  | 15 | 36    | 7    | 6  | 13 | 3  | 29    | 9    | 6   | 16 | 7  | 38    | 5    | 12 | 8  | 12 | 37    | 12   | 10 | 3  | 2  | 27    | 196   |
| publikace za ZČU     | 163  | 60 | 52 | 28 | 303   | 191  | 73 | 66 | 39 | 369   | 144  | 96 | 54 | 21 | 315   | 151  | 121 | 64 | 18 | 354   | 137  | 95 | 50 | 26 | 308   | 101  | 82 | 28 | 10 | 221   | 1870  |

Počet publikací za součást

KVARTIL ● Q1 ● Q2 ● Q3 ● Q4

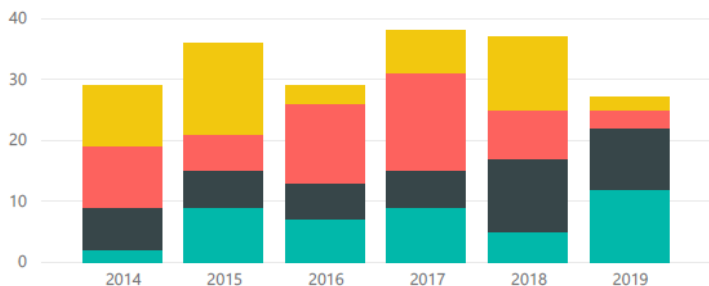

Počet publikací za součást

KVARTIL ● Q1 ● Q2 ● Q3 ● Q4

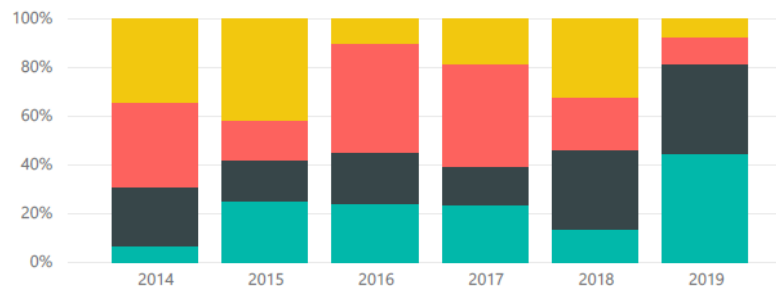

Počet publikací zadanych do RIV s rokem uplatnění 2014-2019 za FF ZČU rozdělený do pásem Q1-Q4 evidované v databázi WoS:

| ROK                  | 2014 |    |    |    |            | 2015 |    |    |    |            | 2016 |    |    |    |            | 2017 |    |    |    |            | 2018 |    |    |    |            | 2019 |    |    |    |            | Total       |
|----------------------|------|----|----|----|------------|------|----|----|----|------------|------|----|----|----|------------|------|----|----|----|------------|------|----|----|----|------------|------|----|----|----|------------|-------------|
|                      | Q1   | Q2 | Q3 | Q4 | Total      | Q1   | Q2 | Q3 | Q4 | Total      | Q1   | Q2 | Q3 | Q4 | Total      | Q1   | Q2 | Q3 | Q4 | Total      | Q1   | Q2 | Q3 | Q4 | Total      | Q1   | Q2 | Q3 | Q4 | Total      |             |
| Publikace za součást | 1    | 1  | 3  | 4  | <b>9</b>   | 3    |    | 5  | 3  | <b>11</b>  | 4    | 1  | 4  | 5  | <b>14</b>  | 4    |    | 4  | 1  | <b>9</b>   | 2    |    | 1  | 4  | <b>7</b>   | 4    | 4  | 5  | 2  | <b>15</b>  | <b>65</b>   |
| publikace za ZČU     | 59   | 92 | 60 | 45 | <b>256</b> | 66   | 89 | 60 | 75 | <b>289</b> | 69   | 73 | 59 | 45 | <b>246</b> | 80   | 82 | 66 | 44 | <b>272</b> | 71   | 65 | 62 | 35 | <b>233</b> | 55   | 45 | 42 | 27 | <b>169</b> | <b>1465</b> |

Počet publikací za součást

KVARTIL ● Q1 ● Q2 ● Q3 ● Q4

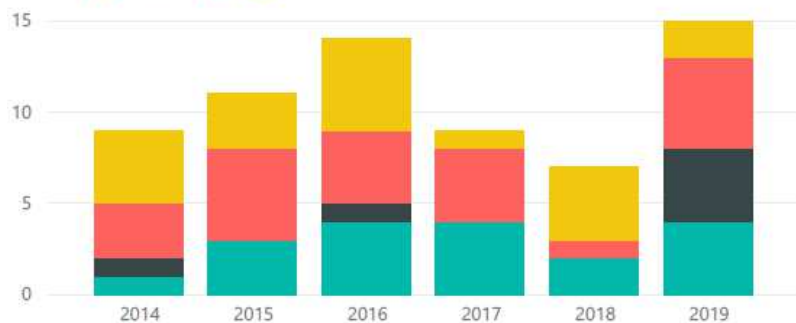

Počet publikací za součást

KVARTIL ● Q1 ● Q2 ● Q3 ● Q4

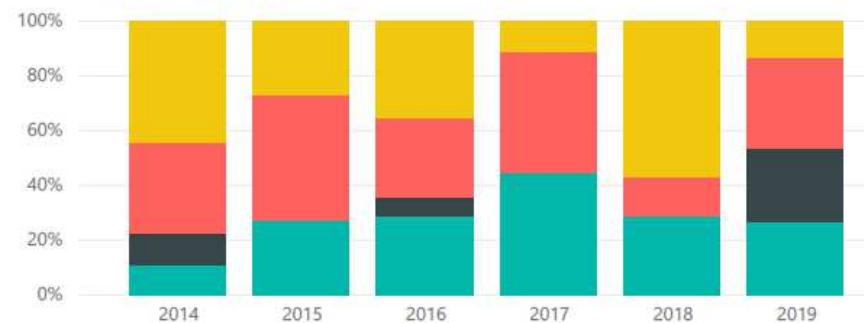



| ROK                  | 2014 |    |    |    |            | 2015 |    |    |    |            | 2016 |    |    |    |            | 2017 |    |    |    |            | 2018 |    |    |    |            | 2019 |    |    |    |            | Total       |
|----------------------|------|----|----|----|------------|------|----|----|----|------------|------|----|----|----|------------|------|----|----|----|------------|------|----|----|----|------------|------|----|----|----|------------|-------------|
|                      | Q1   | Q2 | Q3 | Q4 | Total      | Q1   | Q2 | Q3 | Q4 | Total      | Q1   | Q2 | Q3 | Q4 | Total      | Q1   | Q2 | Q3 | Q4 | Total      | Q1   | Q2 | Q3 | Q4 | Total      | Q1   | Q2 | Q3 | Q4 | Total      |             |
| Publikace za součást | 1    | 1  | 3  | 4  | <b>9</b>   | 3    |    | 5  | 3  | <b>11</b>  | 4    | 1  | 4  | 5  | <b>14</b>  | 4    |    | 4  | 1  | <b>9</b>   | 2    |    | 1  | 4  | <b>7</b>   | 4    | 4  | 5  | 2  | <b>15</b>  | <b>65</b>   |
| publikace za ZČU     | 59   | 92 | 60 | 45 | <b>256</b> | 66   | 89 | 60 | 75 | <b>289</b> | 69   | 73 | 59 | 45 | <b>246</b> | 80   | 82 | 66 | 44 | <b>272</b> | 71   | 65 | 62 | 35 | <b>233</b> | 55   | 45 | 42 | 27 | <b>169</b> | <b>1465</b> |

Počet publikací za součást

KVARTIL ● Q1 ● Q2 ● Q3 ● Q4

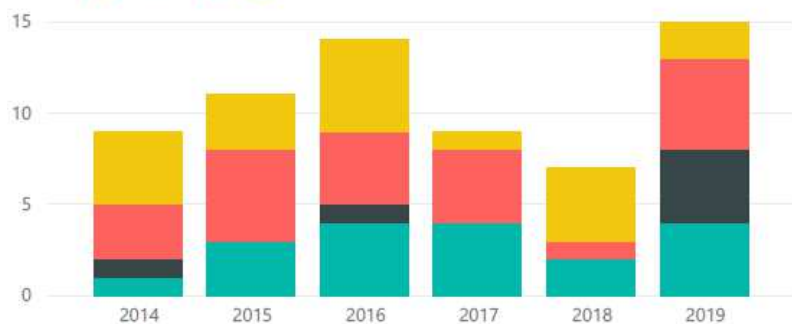

Počet publikací za součást

KVARTIL ● Q1 ● Q2 ● Q3 ● Q4

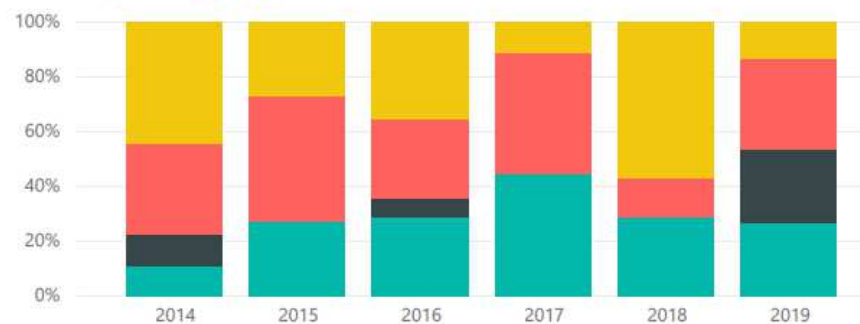

Z uvedeného přehledu je patrné, že se v rámci FF jedná o jednotky výstupů, databáze WoS není pro řadu vědních oborů na fakultě relevantním měřítkem jejich kvality, a to zčásti proto, že dané obory (např. Humanities and the Arts) prostě nemají takové možnosti v databázi WoS publikovat.

## Projektová činnost

Na fakultě bylo v roce 2019 řešeno množství projektů podporovaných z různých grantových programů. Jednalo se o 12 projektů Grantové agentury České republiky, 3 projekty Technologické agentury České republiky, 3 projekty Vnitřní soutěže, 3 projekty financované Evropskou komisí, 1 projekt financovaný Ministerstvem kultury ČR, 1 projekt Mezinárodního visehradského fondu, 2 projekty financované Ministerstvem školství, mládeže a tělovýchovy a dalších 8 projektů financovaných z jiných zdrojů (Program přeshraniční spolupráce Bavorsko-Česko, Program přeshraniční a nadnárodní spolupráce Interreg Central Europe, OPVVV, Program Plzeň univerzitní město 2019). Pracovníci FF byli rovněž úspěšní v žádostech o individuální stipendia. V souvislosti s projektovými aktivitami pracovníků FF ZČU je nezbytné zmínit řešení velkých mezinárodních projektů (HERA, INTERREG V-A (CZ-BY), INTERREG VB (CENTRAL EUROPE), COST) a dále úzkou a úspěšnou spoluprací se Statutárním městem Plzeň a okolními obcemi, tedy žádoucí interakci akademického prostředí a samosprávy, zvláště pak prostřednictvím tzv. smluvního výzkumu, na kterém participovaly zejména Katedra archeologie a Katedra sociologie. FF ZČU má stále jisté limity v úspěšnosti v získávání mezinárodních vědeckých grantů.

*Přehled řešených projektů v roce 2019:*

| Katedra                     | Řešitel                                     | Název projektu   | Počátek projektu | Konec projektu | Celkové finanční prostředky projektu v tis. Kč | Finanční prostředky na rok 2019 v tis. Kč |
|-----------------------------|---|--|------------------|----------------|--|---|
| <b>Grantová agentura ČR</b> |   |  |                  |                |  |   |
| KSS                         | PhDr. Jaroslava Hasmanová Marhánková, Ph.D. | Partnerské vztahy v pozdějším věku   | 2017             | 2019           | 2 617  | 865                                       |
| KAP                         | PhDr. Vladimír Naxera, Ph.D.                | Instrumentální politizace dějin jako legitimizační nástroj politických režimů  | 2018             | 2020           | 2 064  | 675                                       |
| KHV                         | doc. PhDr. Miroslav Šedivý, Ph.D.           | Role geopolitiky v italském národním hnutí před rokem 1848   | 2018             | 2020           | 1 731  | 571                                       |
| KFI                         | PhDr. Miloš Ševčík, Ph.D.                   | Cazamianova koncepce humoru  | 2018             | 2019           | 807  | 452                                       |
| KFI                         | Mgr. Jitka Paitlová, Ph.D.                  | Objektivita: Experimentální přístup k tradičnímu filosofickému problému  | 2018             | 2020           | 3 446  | 1 310                                     |
| KAR                         | PhDr. Petr Menšík, Ph.D.                    | Tkalcovské stavy, záměrné demolice, zápalné oběti ...? Nový pohled na rituály v životě sídliště doby bronzové (FF ZČU je spoluřešitelem) | 2018             | 2020           | 648  | 212                                       |

|                           |  |  |      |      |               |              |
|---------------------------|--|--|------|------|---------------|--------------|
| KSA                       | Mgr. Patrik Galeta, Ph.D.                | Změny intenzit plodnosti a populačního přírůstku ve střední Evropě od neolitu po středověk: využití stochastických simulací                        | 2019 | 2021 | 1 692         | 503          |
| KSA                       | Mgr. Petr Kupka, Ph.D.                   | Konstrukce reprezentací organizovaného zločinu v politikách boje proti organizovanému zločinu v ČR v letech 1989-2016                              | 2019 | 2021 | 3 307         | 1 096        |
| KFI                       | Mgr. Ludmila Dostálová, Ph.D.            | Neklasická interpretace aristotelské logiky a teorie predikce (ZČU FF je spoluřešitelem (FF ZČU je spoluřešitelem))                                | 2019 | 2021 | 596           | 194          |
| KFI                       | Mgr. Radim Kočandrl, Ph.D.               | Proměny pojetí prostoru v před Sokratovských kosmologiích  | 2019 | 2021 | 1 551         | 504          |
| KAP                       | doc. PhDr. Šárka Cabadová Waisová, Ph.D. | Šíření expertního vědění v mezinárodní politice: koncept epistemické infrastruktury a jeho význam  | 2019 | 2021 | 941           | 296          |
| KBS                       | Mgr. Veronika Sobotková, Ph.D.           | Islámská bioetika v současném Íránu  | 2019 | 2020 | 495           | 303          |
| <b>Celkem</b>             |  |  |      |      | <b>19 895</b> | <b>6 981</b> |
| <b>EK</b>                 |  |  |      |      |               |              |
| KAR                       | doc. PhDr. Pavel Vařeka, Ph.D.           | HERA JRP Handling Agency; iC-ACCESS – Accessing Campscapes: Inclusive Strategies for Using European Conflicted Heritage (FF ZČU je spoluřešitelem) | 2016 | 2019 | 4 474         | 932          |
| KAP                       | PhDr. Mgr. Petr Jurek, Ph.D.             | The Jean Monnet Chair in EU Foreign Policies   | 2016 | 2019 | 1 350         | 473          |
| KAP                       | Mgr. Lenka Strnadová, Ph.D.              | COST Action; Democracy Deadlocked: How to Advance Democracy and Civic Rights in Post-National Europe? (FF ZČU je spoluřešitelem)                   | 2018 | 2020 |               | 155          |
| <b>Celkem</b>             |  |  |      |      | <b>5 824</b>  | <b>1 560</b> |
| <b>Strukturální fondy</b> |  |  |      |      |               |              |

|                |                                  |   |      |      |               |               |
|----------------|----------------------------------|---|------|------|---------------|---------------|
| KFI            | Mgr. Daniela Blahutková, Ph.D.   | INTERREG V-A (CZ-BY);<br>Kompetence pro česko-bavorský příhraniční region – vzdělávací modul<br>(FF ZČU Projektpartner)   | 2016 | 2019 | 2 628         | 1 150         |
| KGS            | Mgr. Andrea Königsmarková, Ph.D. | INTERREG V-A (CZ-BY);<br>Interdisciplinární bavorská studia (FF ZČU Leadpartner)  | 2016 | 2019 | 5 255         | 1 569         |
| KAR            | doc. PhDr. Pavel Vařeka, Ph.D.   | INTERREG V-A (CZ-BY);<br>Archeocentrum Čechy-Bavorsko – chránit a sdílet společný kulturní prostor<br>(FF ZČU Projektpartner)                                   | 2017 | 2019 | 8 181         | 2 263         |
| KBS            | Mgr. Daniel Křížek, Ph.D.        | INTERREG V-A (CZ-BY);<br>Migrace a integrace v bavorsko-českém příhraničním regionu: analýza, strategie spolupráce a řešení (FF ZČU Leadpartner)                | 2017 | 2020 | 5 853         | 3 289         |
| KFI            | PhDr. Lada Wagnerová, Ph.D.      | INTERREG V-A (CZ-BY);<br>Dřevařství na Šumavě a v Bavorském lese (FF ZČU Projektpartner)  | 2018 | 2020 | 1 131         | 216           |
| KBS            | Mgr. Jan Pěchota                 | INTERREG VB (CENTRAL EUROPE); Arrival Regions: Exploring social innovation approaches for the social and economic integration of non-EU (FF ZČU Projektpartner) | 2019 | 2022 | 3 694         | 418           |
| KAR            | Mgr. Luboš Chroustovský, Ph.D.   | OP VVV; Doktorandská škola archeologie: nové metody, technologie a výzkum historického dědictví   | 2017 | 2022 | 8 356         | 1 468         |
| <b>Celkem</b>  |                                  |   |      |      | <b>35 098</b> | <b>10 373</b> |
| <b>Ostatní</b> |                                  |   |      |      |               |               |
| KAR            | doc. PhDr. Pavel Vařeka, Ph.D.   | Community Archaeology in Rural Environments - Meeting Societal Challenges (poskytovatel MŠMT)   | 2019 | 2022 | 6 238         | 1 820         |

|                                     |   |   |      |      |              |              |
|-------------------------------------|---|---|------|------|--------------|--------------|
| KAR                                 | Mgr. et Mgr. Michal Preusz, Ph.D.                       | Socioekonomické prostory překračující hranice. Archeologická studie města na bavorsko-české hranici (poskytovatel MŠMT, program INTER-EXCELLENCE)   | 2019 | 2021 | 1 000        | 200          |
| KFI                                 | Mgr. Naděžda Hlaváčková                                 | Interdisciplinarita - věda a vzdělání na pomezí oborů (poskytovatel město Plzeň, program Plzeň univerzitní město 2019)  | 2019 | 2019 | 60           | 60           |
| <b>Celkem</b>                       |   |   |      |      | <b>7 298</b> | <b>2 080</b> |
| <b>Mezinárodní visehradský fond</b> |   |   |      |      |              |              |
| KAR                                 | Mgr. Aneta Marta Golebiowska-Tobiasz                    | Contract on the Lump Sum related to the Visegrad Scholarship - The Visegrad Scholarship for Iryna Tymar   | 2018 | 2019 | 81           | 71           |
| <b>Celkem</b>                       |   |   |      |      | <b>81</b>    | <b>71</b>    |
| <b>NAKI II</b>                      |   |   |      |      |              |              |
| KAR                                 | Mgr. Ladislav Čapek, Ph.D.                              | Vrcholně středověká keramika jako součást movitého kulturního dědictví (řešen ve spolupráci: Masarykova univerzita Muzeum Vysočiny Jihlava, Archaia Brno o.p.s., Moravské zemské muzeum)  | 2018 | 2021 | 4 720        | 1 135        |
| <b>Celkem</b>                       |   |   |      |      | <b>4720</b>  | <b>1 135</b> |
| <b>TA ČR</b>                        |   |   |      |      |              |              |
| KSS                                 | doc. PhDr. Jan Váně, Ph.D.                              | Proměna role vysoké školy a inovace studijních programů v rámci fenoménu 4.0. v oblastech strojních, pedagogických a zdravotnických (program ÉTA; hlavním řešitelem doc. Ing. Milan Edl, Ph.D. FSS ZČU; uvedena podpora pro KSS FF ZČU vč. spoluúčasti) | 2018 | 2020 | 3 415        | 1 739        |
| KSA                                 | PhDr. Tereza Šlehoferová, Ph.D.; Mgr. Tomáš Hirt, Ph.D. | Efektivní marketing jako nástroj konkurenceschopnosti a udržitelného rozvoje neziskových organizací poskytujících sociální služby (program ÉTA; hlavním řešitelem Ing. Dita   | 2019 | 2020 | 640          | 310          |

|     |  |  |      |      |              |              |
|-----|--|--|------|------|--------------|--------------|
|     |  | <i>Hommerová, Ph.D., MBA<br/>FEK ZČU)</i>  |      |      |              |              |
| KSS | doc. PhDr. Jan Váně, Ph.D.   | Odborná příprava vezeňských kaplanů s ohledem na specifika vězeňského prostředí (program ÉTA, řešeno ve spolupráci s Jihočeskou univerzitou, uvedena podpora pro KSS FF ZČU vč. spoluúčasti) | 2019 | 2021 | 1 508        | 588          |
|     | <b>Celkem<br/>Vnitřní<br/>podpora ZČU<br/>- Vnitřní<br/>soutěž</b> |  |      |      | <b>5 563</b> | <b>2 637</b> |
| KBS | doc. PhDr. Jan Záhořík, Ph.D.                                      | Internacionalizace jako klíč k inovaci kurzů   | 2019 | 2019 | 133          | 133          |
| KGS | Mgr. Bohuslava Němcová, Ph.D.                                      | Rozvoj mezinárodního výukového prostředí na FF   | 2019 | 2019 | 133          | 133          |
| KSA | PhDr. Tereza Šlehoferová, Ph.D.                                    | Profesní a akademická praxe jako součást výuky na FF   | 2019 | 2019 | 133          | 133          |
|     | <b>Celkem</b>  |  |      |      | <b>399</b>   | <b>399</b>   |

Pozn.: u spoleřitelských projektů uvedena finanční podpora pro FF ZČU

## Zapojení studentů do tvůrčí činnosti

Důležitou součástí vědecké činnosti na fakultě je každoroční intenzivní podpora studentů a mladých akademických pracovníků, a to zejména prostřednictvím projektů Studentské grantové soutěže a programu Studentské vědecké konference. V roce 2019 bylo řešeno 34 projektů Studentské grantové soutěže ZČU a 4 projekty Studentské vědecké konference ZČU.

Přehled projektů SGS a SVK v roce 2019:

| Katedra   | Řešitel           | Název projektu  | Počátek projektu | Konec projektu | Celkové finanční prostředky projektu v tis. Kč | Finanční prostředky na rok 2019 v tis. Kč |
|---|-------------------|---|------------------|----------------|--|---|
| <b>Grantový systém ZČU – Studentská grantová soutěž</b> |                   |   |                  |                |  |   |
| KAR   | Mgr. Klára Preusz | Archeologie vývoje a proměn přímořské krajiny v oblasti Santa Marinella (Lazio, Itálie) | 2017             | 2019           | 1 262  | 623                                       |

|     |   |  |      |      |     |     |
|-----|---|--|------|------|-----|-----|
| KFI | Mgr. Jitka Paitlová,<br>Ph.D.               | Vědecký rozum a lidské hodnoty: kritická reflexe   | 2018 | 2019 | 467 | 234 |
| KFI | PhDr. Lada Wagnerová,<br>Ph.D.              | Mezinárodní akademická etika a etiketa   | 2018 | 2020 | 588 | 0   |
| KFI | Mgr. Stefanie Dach                          | Teorie neformálního usuzování v druhé polovině 20. stole<br>Hradiště "Kněží hora" u Katovic, okr. Strakonice.                | 2018 | 2019 | 130 | 66  |
| KAR | PhDr. Petr Menšík,<br>Ph.D.                 | Výpovědní potenciál lokality na základě multidisciplinárního výzkumu   | 2018 | 2019 | 356 | 180 |
| KAP | doc. PhDr. Šárka Cabadová Waisová,<br>Ph.D. | Lidská bezpečnost jako vědění, epistemických praktik a epistemické infrastruktury při formování politiky lidské bezpečnosti. | 2018 | 2019 | 232 | 116 |
| KFI | Mgr. Naděžda Hlaváčková                     | Komentované překlady a interpretace díla portugalského filosofa Josého Gila  | 2018 | 2019 | 438 | 249 |
| KHV | doc. PhDr. Miroslav Šedivý Ph.D.            | Vybrané kapitoly z dějin Risorgimenta  | 2018 | 2019 | 392 | 166 |
| KSS | doc. PhDr. Jan Váně,<br>Ph.D.               | Sondy do prostředí exkludovaných   | 2018 | 2019 | 320 | 170 |
| KSA | doc. Petr Lozoviuk,<br>Ph.D.                | Česká menšina v procesu makrosociálních změn   | 2018 | 2019 | 373 | 265 |
| KFI | Mgr. Vojtěch Kaše                           | Distanční čtení raně křesťanských textů: Explorace pro socio-kognitivní interpretaci   | 2018 | 2019 | 329 | 176 |
| KHV | Mgr. Martin Boček                           | Vybrané problémy z dějin plavby z habsburské monarchie do zámoří   | 2018 | 2019 | 248 | 134 |
| KHV | Mgr. Jana Hejkrliková                       | Romové v Protektorátu Čechy a Morava   | 2018 | 2019 | 73  | 33  |
| KAP | doc. PhDr. Přemysl Rosůlek, Ph.D.           | Sondy do vybraných politických problémů soudobé Evropy.  | 2018 | 2019 | 77  | 39  |
| KSA | Mgr. Tomáš Hirt,<br>Ph.D.                   | Proměny identit a životního stylu v antropologické   | 2018 | 2019 | 454 | 256 |

perspektivě

|     |                                      |   |      |      |       |     |
|-----|--------------------------------------|---|------|------|-------|-----|
| KSA | Mgr. Martina Palečková Tauberová     | Každodennost a moc v paměti obyvatel Tachovska  | 2018 | 2019 | 267   | 126 |
| KSA | Mgr. Lukáš Friedl, Ph.D.             | Lapa do Picareiro: mezioborový výzkum přechodu středního a mladého paleolitu na Pyrenejském poloostrově | 2018 | 2019 | 358   | 179 |
| KHV | Mgr. Tereza Kamišová                 | Změna české kinematografie v Protektorátu Čechy a Morava v průběhu let 1939-1945                        | 2018 | 2019 | 51    | 23  |
| KAR | PhDr. Josef Hložek, Ph.D.            | Manský dům hradu Křivoklát  | 2018 | 2019 | 280   | 109 |
| KHV | Mgr. Tereza Hmírová                  | K problematice obranných jednot jako fenoménu česko-německých vztahů na přelomu 19. a 20. století       | 2018 | 2019 | 128   | 67  |
| KRO | Mgr. et Mgr. Radka Mudrochová, Ph.D. | Lexikální kreativita francouzštiny 21. století  | 2018 | 2019 | 362   | 205 |
| KBS | doc. PhDr. Jan Záhořík, Ph.D.        | Sociální a politické transformace vybraných zemí Blízkého východu a Afriky                              | 2018 | 2019 | 998   | 501 |
| KFI | PhDr. Jana Černá, Ph.D.              | Iberoamerické filosofické myšlení a středoevropský kulturní kontext                                     | 2018 | 2019 | 450   | 219 |
| KHV | PhDr. Jaroslav Valkoun, Ph.D.        | Britsko-dominanciální vztahy v letech 1907–1931   | 2018 | 2019 | 427   | 218 |
| KAR | Mgr. Markéta Havlíková               | Výpovědní potenciál pracovních a výrobních stop na bronzových artefaktech                               | 2018 | 2019 | 309   | 166 |
| KAR | PhDr. Jan Musil                      | Hospodářské zázemí a přírodní prostředí zaniklých středověkých a novověkých vesnických sídel – 3. etapa | 2018 | 2019 | 300   | 197 |
| KAR | doc. PhDr. Pavel Vařeka, Ph.D.       | Archeologické výzkumné expedice a zahraniční praxe  | 2018 | 2020 | 1 461 | 477 |



|               |                                |  |      |      |               |              |
|---------------|--------------------------------|--|------|------|---------------|--------------|
| KAP           | Mgr. Martina Ponížilová, Ph.D. | Proměna strategické mapy Blízkého východu v důsledku změn v rozložení moci mezi státy  | 2019 | 2020 | 145           | 40           |
| KAR           | Magda Vuono                    | Archeologie pobřeží mezi Pyrgi a Castrum Novum (Lazio, Itálie)   | 2019 | 2021 | 678           | 42           |
| KAR           | Mgr. Petr Kastl                | Česko-bavorský konflikt na počátku novověku. Výpovědní potenciál krajiny a sídelních struktur ve spektru aplikace archeologických metod a multidisciplinárního výzkumu | 2019 | 2020 | 138           | 70           |
| KFI           | Mgr. Šárka Fleischmannová      | Geneze poetického konceptu Philipa a Roberta Sidneyho v kontextu renesanční intelektuální a korespondenční sítě  | 2019 | 2020 | 272           | 43           |
| KFI           | Mgr. Radek Schuster, Ph.D.     | Jazyk jako předmět zkoumání filosofie vědy   | 2019 | 2020 | 286           | 41           |
| KHV           | Mgr. Viktor Janák              | Mapování vývoje fenoménu slovácké iredenty 20. století z historických a politologických perspektiv a dalších navazujících oblastech sociálně vědního výzkumu           | 2019 | 2020 | 30            | 21           |
| KSA           | Mgr. Monika Tintěrová          | Umělec jako etnograf: otázka etiky v autorské tvorbě   | 2019 | 2020 | 80            | 40           |
| <b>Celkem</b> |                                |  |      |      | <b>12 759</b> | <b>5 491</b> |

**Grantový systém ZČU – Studentské vědecké konference – 1. kolo a 3.kolo**

|               |                           |   |      |      |            |            |
|---------------|---------------------------|---|------|------|------------|------------|
| KBS           | PhDr. Lukáš Pecha, Ph.D.  | Orientalia Antiqua Nova XIX.                          | 2019 | 2019 | 64         | 64         |
| KFI           | Mgr. Zdeňka Špiclová      | Interdisciplinarita - věda a vzdělání na pomezí oborů | 2019 | 2019 | 88         | 88         |
| KFI           | Mgr. Šárka Fleischmannová | Komunikace a vědění III.                              | 2019 | 2019 | 79         | 79         |
| KSA           | Mgr. Jan Kapusta, Ph.D.   | Studentská atopologická konference v Plzni            | 2019 | 2019 | 17         | 17         |
| <b>Celkem</b> |                           |   |      |      | <b>248</b> | <b>248</b> |

## Konference, workshopy a odborné přednášky

V průběhu roku 2019 se na fakultě uskutečnila nebo byla pracovníky fakulty realizována řada konferencí, kolokvií, workshopů, přednášek a výstav pro odbornou i laickou veřejnost. Významná část těchto aktivit byla realizována díky finanční podpoře z prostředků Studentské vědecké konference (viz výše) a jiných zdrojů.

*Přehled pořádaných konferencí/workshopů 2019:*

| Katedra | Název konference   | Místo     | Termín konání           | Typ         |
|---------|--|-----------|-------------------------|-------------|
| KAR     | Mezinárodní kastellologická konference KAR FF ZČU a ARÚ AV ČR [konference]                                   | Křivoklát | 01.11.2019 - 02.11.2019 | Mezinárodní |
| KFI     | Interdisciplinarita: věda a vzdělání na pomezí oborů [konference]  | Plzeň     | 26.11.2019 - 26.11.2019 | Národní     |
| KFI     | Reason and Rationality in the Era of Thinking Machines [konference]  | Plzeň     | 20.06.2019 - 20.06.2019 |             |
| KFI     | „Grenzüberschreitende Interaktion“ ve spolupráci s Centrum Bohemicum Universitat Regensburg [workshop]       | Plzeň     | 15.05.2019 - 18.05.2019 | Mezinárodní |
| KBS     | Konference Orientalia Antiqua Nova XIX   | Plzeň     | 25.–26.4.2019           | Mezinárodní |
| KBS     | Konference pro aktéry veřejné správy ČR „Integrace cizinců z pohledu veřejné správy“ [konference]            | Plzeň     | 17. 1. 2019             | Národní     |
| KBS     | „Shiite Islam and the Challenges of the Present Time“ s podporou Centra globálních studií AV ČR [konference] | Praha     | 14. 5. 2019             | Mezinárodní |
| KAP     | Climate Change and Environmental Policies [mezinárodní konference a workshop]                                | Plzeň     | 3. – 4. 4. 2019         | Mezinárodní |
| KAP     | Critiques of Liberalism and Challenges to Democracy: Understanding the                                       | Plzeň     | 14. – 15. 2. 2019       | Mezinárodní |

|     |  |       |                 |             |
|-----|--|-------|-----------------|-------------|
|     | Conservative Standpoint –<br>COST Action CA 16211 RECAST<br>[mezinárodní workshop]   |       |                 |             |
| KSA | Interdisciplinární konference:<br>Krise bydlení Krize bydlení<br>Ukončování bezdomovectví -<br>Sociální bydlení [konference] | Plzeň | 11. 10. 2019    |             |
| KRO | La langue française au XXIe<br>siècle : sa variation diatopique,<br>diastratique et diaphasique<br>[mezinárodní konference]  | Plzeň | 6. – 7. 5. 2019 | Mezinárodní |
| KRO | COST/SAREP [mezinárodní<br>workshop]   | Plzeň | 21. 10. 2019    | Mezinárodní |
| KRO | Le français oral/le français<br>écrit [mezinárodní konference]   | Plzeň | 19. 10. 2019    | Mezinárodní |

Kromě konferencí a workshopů probíhaly na fakultě další semináře a jiné akce. Například Katedra antropologie uspořádala 17. 11. 2019 v rámci SVK3-2019-001 Studentskou antropologickou konferenci. Katedra archeologie umožnila přednášky zahraničních hostujících profesorů: Mehler Natascha (Institut für Urgeschichte und Historische Archäologie, Universität Wien), Waagen Jitte (University of Amsterdam, Nizozemí) a Prof. S. Smadiarov, Doc. S. Osmonova ad. (Ošská univerzita, Kyrgyzstán). Katedra románských jazyků zorganizovala cyklus přednášek doc. RNDr. Tomáše Hoskovce, CSc. předsedy Pražského lingvistického kroužku pro učitele a studenty FF a FP ZČU s názvem „Celostní filologie; Interpretace uměleckého textu podle zásad celostní filologie; Karl Bühler – Znovuobjevování teorie jazyka“. Přednášky proběhly v těchto termínech 2.4., 30.4. a 17.10.2019.

*Participace pracovníků fakulty na konferencích/workshopech pořádaných mimo FF ZČU 2019:*

Pracovníci fakulty vystoupili se svými příspěvky i na konferencích a workshopech pořádaných mimo FF. Například docent Novotný z Katedry historických věd byl pozván na historické sympozium ke 100 letům česko-britských vztahů, které se konalo v Karolinu pod záštitou britského velvyslance v ČR Nicka Archera v říjnu 2019. Téma přednášky, se kterou vystoupil, bylo „*British Legation to Prague and the Sudeten German Question*“. Dr. Valkoun vystoupil na konferenci „*The Frustrated Peace? The Versailles Treaty and its Political, Social and Economic Impact on Europe*“ v září 2019. Konferenci pořádala FF UK a Historický ústav AV ČR. Doc. Šedivý přednesl příspěvek „*Metternich's project for a league to preserve peace in Europe: The last attempt to save the post-1815 normative approach to collective security?*“ na mezinárodní konferenci „*Cultures of Security in the Nineteenth Century. Transimperial Perspectives*“ konané v Utrechtu v květnu 2019. Příspěvky v zahraniční přednesly i pracovnice Katedry anglických jazyků. Dr. Ivona Mišterová vystoupila na mezinárodní konferenci European Geographies (ESRA Conference), pořádané Roma Tre University v Římě v červenci 2019. Dr. Alice Tihelková přednesla v září 2019 příspěvek „*Low-Pay Life Amidst the Images of Plenty. The Czech-Working*

*Class in Post-Industrial Society*“ na mezinárodní konferenci „Working Class Studies: Beyond the Heartlands“, pořádané University of Kent ve Spojeném království. Dr. Veronika Quinn Novotná participovala v červnu 2019 na mezinárodní konferenci „World Englishes: Peripheries and Centres (International Association for World Englishes)“ v Irsku. Dr. Štípková z Katedry sociologie vystoupila s příspěvkem „*Grey Divorce and Health of Older Adults in Europe*“ na mezinárodní konferenci 14th ESA Conference v srpnu 2019 v Manchesteru. Dr. Lukáš Dirga přednesl svůj příspěvek „*Prison as an informational network: example from the Czech Republic*“ na mezinárodní konferenci EUROCRIM 2019 v belgickém Ghentu v září 2019. Na zahraničních konferencích dále participovali i pracovníci Katedry politologie. Dr. Petr Krčál přednesl příspěvek „*Populist Construction of Nation Threatened by Migration: CAQDAS of Election Discourse within 2017 Czech Parliamentary Elections*“ na mezinárodní konferenci „24th Annual Conference of Central European Political Science Association: CEE - A Region Between“ pořádané v září 2019 na University of Pécs. Dr. Vladimír Naxera se v říjnu 2019 v roli řečníka zúčastnil mezinárodní konference "Transformation in Central-Eastern European Countries 1989-2019: Success & Failures". Dr. Martina Ponížilová vystoupila s příspěvkem „*Pervasive Geopolitical Borders of the Middle East Politics: The Impact of Great Powers Interference on the Regional Order*“ na mezinárodní konferenci „*The Eleventh Nordic Conference on Middle Eastern Studies: "Breaking and Creating Boundaries in the Middle East"*“ ve finských Helsinkách v srpnu 2019.

### Další tvůrčí činnost a popularizační aktivity fakulty

Jednotlivé katedry fakulty se v roce 2019 věnovaly další různorodé tvůrčí činnosti, činnostem v oblasti smluvního výzkumu i popularizačním aktivitám.

Katedra antropologie se podílela na spoluorganizování kriminologické debaty o podcastu Matematika zločinu. Za katedru participoval Dr. Petr Kupka (člen České kriminologické společnosti). V únoru 2019 byla Dr. Gabrielou Fatkovou, Dr. Terezou Šlehoferovou a Dr. Andreou Königsmarkovou představena v Muzeu Českého lesa v Tachově Tachovská kuchařka receptů, příběhů a vzpomínek, přičemž akce se zúčastnila řada místních obyvatel a přítomné byly i informátorky, jejichž recepty a vzpomínky jsou v kuchařce zachyceny.

Katedra germanistiky a slavistiky v roce 2019 jako významný výstup popularizační činnosti eviduje práci M. Magdové „Tělo jako nástroj politického odporu,“ *ArteActa*, časopis pro performativní umění a umělecký výzkum, 2019, roč. 1, č. 2, s. 35-54.

Katedra filozofie v rámci další tvůrčí činnosti vytvořila v roce 2019 software *TextNet*. Software for interactive word co-occurrence network visualisations of textual data. A dále získala dvě ocenění: S. Dach získala ocenění *Werner & Elisabeth Leinfellner Preis – Österreichische Ludwig Wittgenstein Gesellschaft*, V. Kaše získal *Cenu J. Derridy – Stipendium francouzské vlády pro postdoky v oblasti humanitních věd*. V rámci popularizační činnosti vytvořili zaměstnanci katedry filozofie několik výstupů: ČERNÁ, J.: *Zwischen Licht und Schatten - Augenblicke... Fotografien von Jana Černá*. Regensburg (Stadtbücherei), 24. Mai-23. Juni 2019 (XII. CinES Cultura). 2019, PAITLOVÁ, J.: *Na cestě se studenty a akademiky ZČU. Cestovatelský panel v rámci festivalu IRM: International Road Movie Festival. DEPO Plzeň, 11.10.2019, ROMPORTL,*

J.: Fokus Václava Moravce: Umělá inteligence. Česká televize. 4.8.2019 (<https://www.ceskatelevize.cz/porady/11054978064-fokus-vaclava-moravce/219411030530003/>).

Katedra blízkovýchodních studií se v oblasti popularizačních aktivit věnovala uspořádání Arabfestu. Akademici z katedry se objevují také pravidelně v médiích v pozici komentátorů aktuálního dění.

Katedra politologie a mezinárodních vztahů pravidelně vysílá své zaměstnance do médií. Akademici komentují aktuální politické události – P. Jurek, P. Rosůlek, V. Naxera, P. Krčál (ČT24, ČRo Radiožurnál, ČRo Plus, regionální média).

Katedra archeologie založila Centrum aplikované archeologie – cílem je zajištění organizační podpory smluvního výzkumu na KAR.

Katedra historických věd v rámci popularizačních aktivit eviduje v roce 2019 jeden výstup: LHOTÁK, J., *Břežany. Kapitoly ze starších dějin obce*, Plzeň: ZČU v Plzni 2019, 427 s. ISBN: 978-80-261-0865-8.

Na fakultě byla v roce 2019 vydána 2 řádná čísla fakultního recenzovaného odborného periodika *Acta Fakulty filozofické ZČU* (<http://ff.zcu.cz/research/edicni-cinnost/acta/>). Na fakultě dále vychází další odborné recenzované časopisy evidované na Seznamu recenzovaných neimpaktovaných periodik: *Castelloologica Bohemica* (Katedra archeologie), *Kuděj – Časopis pro kulturní dějiny* (Katedra filozofie; též v databázi *ERIH PLUS*) a též *West Bohemian Historical Review* evidovaný od roku 2019 v databázi *Scopus* (vydává Katedra historických věd ve spolupráci s univerzitou v Hamburku).

## 6. Internacionalizace, vnější vztahy a třetí role fakulty v roce 2019

### Mezinárodní spolupráce

Na fakultě probíhala v roce 2019 řada aktivit v oblasti mezinárodní spolupráce. V oblasti internacionalizace se fakulta i v roce 2019 zaměřovala na čtyři typy aktivit: rozvoj spolupráce v rámci Erasmus+ s univerzitami z EU; pokračující spolupráce v rámci kreditové mobility (Maroko, Írán, Etiopie); spolupráce na přípravě a realizaci programů double degree (Katedra románských jazyků FF ZČU a Université d'Artois, Arras, Francie; Katedra germanistiky a slavistiky a Universität Regensburg, Německo) a rozvoj mezinárodních výzkumných projektů (např. česko-bavorských) včetně přednášek hostujících profesorů ze zahraničí. V rámci mobility se podařilo udržet dlouhodobý trend rostoucího zájmu především o mimoevropské destinace v rámci programu INTER. Například skupina studentů Katedry politologie a mezinárodních vztahů absolvovala měsíční pobyt na Valdosta State University s USA, jejíž představitelé navštívili na podzim 2019 fakultu v Plzni, aby zde dojednali formu budoucí spolupráce a další podmínky studentských a akademických mobilit. Podobně byla rozvinuta spolupráce mezi Katedrou sociologie, Katedrou politologie a mezinárodních vztahů a Oslo Metropolitan University (Norsko), na jejímž základě vzniká společný kurz mezi OsloMet a Fakultou filozofickou ZČU.

Centrum japonských studií při Katedře historických věd rozvíjelo spolupráci s japonskými univerzitami, především s Doshisha University, s níž byla podepsána smlouva o spolupráci. KBS získala tři Erasmus+ kreditové mobility (Maroko, Írán, Etiopie) z celkových čtyř na ZČU. V roce 2019 mnozí zaměstnanci FF přednášeli na zahraničních univerzitách v roli hostujících profesorů, či zvaných hostů, stejně tak pokračovala mobilita vybraných akademických pracovníků na zahraničních univerzitách v rámci projektu Mobilita 3.0. V této souvislosti je třeba ocenit úspěchy Katedry filozofie, která v roce 2019 získala Global Fellowship Marie Curie Sklodowska Action (dr. Jana Černá), Fulbright Research Fellowship (doc. Radim Kočandrlé), a dále Visiting Fulbright Specialist, stipendium DAAD, stipendium francouzské vlády (Cena J. Derridy) a Postdoc Univesiteit Aarhus. Katedra filozofie také pokračovala v trendu zvaných zahraničních odborníků, kterých na katedru zavítalo celkem třináct. Katedra archeologie pokračovala v rozvíjení zahraničních výzkumných expedic: Itálie (Castrum Novum; zde byla vybudována terénní základna za podpory orgánů města Santa Marinella, kde se pracovníci katedry podílejí na vytvoření archeologického parku na místě zaniklého římského města), Kyrgyzstán (Oš) a Halič (střední Podněstří, komplex Stará Halič, kde též disponuje terénní základnou za podpory Příkarpatské univerzity). Katedra germanistiky a slavistiky využila platformy GIP – Germanistikinstitutpartnerschaft, který s podporou DAAD umožňuje rozvoj celé škály internacionalizačních aktivit – v případě Katedry germanistiky a slavistiky se jedná o podporu spolupráce mezi univerzitami v Augsburgu, Černovicích a Plzni.

S cílem posílit mezinárodní mobilitu a zintenzivnit postavení FF jako vůdčí fakulty v oblasti internacionalizace na ZČU byla zahájena příprava studijního programu Development and Globalization na základě spolupráce Katedry blízkovýchodních studií, Katedry sociologie, Katedry politologie a mezinárodních vztahů a Katedry antropologie.

## Prioritní země v oblasti mezinárodní spolupráce

Prioritní země v oblasti mezinárodní spolupráce se i v roce 2018 odvíjely od charakteru akreditovaných studijních programů a zacílení výzkumné činnosti jednotlivých kateder:

- KHV – Rakousko (Universität Klagenfurt; Universität Wien; Österreichische Akademie der Wissenschaften), Spolková republika Německo (Universität Hildesheim; Universität Hamburg; Humboldt Universität Berlin), Polsko (University of Lodz), Maďarsko (University of Pécs), Japonsko (Doshisha University, Kyoto; Kokushikan University, Tokyo)
- KBS – Maroko (Université Cadi Ayyad, Marrakech), Írán (al-Mustafa Univeristy, Qom), Etiopie (Addis Abeba University, Jimma University), Itálie (University of Pavia), Německo (Universität Bayreuth), Súdán (Khartoum University)
- KAJ – Velká Británie (University of Birmingham, Middlesex University, University of Reading), Portugalsko (University of Aveiro), Slovinsko (University of Maribor, University za Primorskem), Bulharsko (University of National and World Economy), Makedonie (Goce Delcev University ve Štipu)
- KAR – Německo (zejm. Universität Bamberg), Polsko (zejm. Uniwersytet Przyrodniczy we Wrocławiu, Uniwersytet Łódzki), Holandsko (zejm. Universiteit van Amsterdam), Finsko (University of Oulu), Itálie, Kyrgyzstán, Ukrajina
- KRO – Francie, Kanada
- KGS – Německo – Bavorsko, Ukrajina, Rusko, Rakousko, Polsko
- KAP – Valdosta State University (USA), Osh State University (Kyrgyzstán), Metropolitan University Oslo (Norsko), University of Pavia (Itálie), University of Lisbon (Portugalsko), Université de Lille (Francie)
- KSA – Bělorusko, Ukrajina, Rusko, Německo, Holandsko, Velká Británie, Bulharsko, Slovensko, Portugalsko, Španělsko, Chorvatsko
- KFI – Norsko (Bergen University), Rakousko (Universität Wien, Vienna Circle Institut), Německo (Magdeburk, Řezno, Lipsko), USA (Indiana University Bloomington)
- KSS – Norsko (Oslo and Akershus University College of Applied Sciences)



## Internacionalizace ve vzdělávací činnosti

Fakulta klade ve své strategii důraz na zvyšování počtu přijíždějících i vyjíždějících studentů v rámci různých programů. V roce 2019 byl zaznamenán pokles zájmu o výjezdy (celkem vyjelo 137 studentů, oproti 186 studentů v roce 2018), naopak byl zaznamenán zvýšený počet příjezdů zahraničních studentů. Studenti mají různé důvody, proč nechtějí vyjíždět (včetně toho, že při studiu pracují), byla provedena různá opatření, vč. skupinových výjezdů studentů s vyučujícím (např. Kyrgyzstán), dále připravujeme společný projekt s univerzitou v Oslu, díky kterému budou moci studenti absolvovat předmět studovaný napůl v Norsku a Plzni. Vyjíždějícím i přijíždějícím studentům byly v roce 2019 poskytovány prostřednictvím garantů jednotlivých bilaterálních dohod podrobné informace týkající se studijních pobytů. Studenti FF ZČU se účastnili pravidelných informačních schůzek pro zájemce o studium v zahraničí organizovaných v součinnosti s odborem Zahraničních vztahů ZČU a Studijním oddělením FF. Velký důraz byl kladen na informovanost studentů týkající se uznávání kurzů absolvovaných v zahraničí.

Fakulta měla v roce 2019 uzavřených celkem 141 bilaterálních dohod Erasmus+ s vysokoškolskými pracovišti v řadě států EU a Turecku, a dále 43 bilaterálních Dohod o spolupráci. Studenti, především ti, kteří nesměřují do zemí EU, mohli využít v roce 2019 podporu z programu Inter. Díky tomuto programu mohli studenti některých oborů fakulty (zvláště zaměřených na Blízký východ a východní Evropu) studovat v jakékoliv zemi, ve které si sami aktivně zajistí studijní pobyt. Tuto možnost využilo v roce 2019 na fakultě 70 studentů, kteří vyjžděli nejčastěji do Ruska, Íránu, Egypta, Ománu a Libanonu. Studenti vyjžděli v roce 2019 do zahraničí rovněž díky vládním stipendiím, která jsou na základě kvót přidělena FF, respektive ZČU. Jedná se zejména o pobyty v Rusku, Bělorusku a Izraeli. Studovat v zahraničí lze rovněž bez podpory určitého programu na univerzitách, se kterými má FF smlouvu stanovující výhodné podmínky studia nebo studentských výměn (např. v JAR nebo v Etiopii).

Od roku 2012 do roku 2018 realizovala Katedra románských jazyků ve spolupráci s univerzitou v Arrasu (Francie) společný studijní obor, tzv. double master. Na základě smlouvy mezi univerzitami tak mohli studenti navazujícího magisterského studijního programu Učitelství francouzštiny pro střední školy obdržet diplom z obou univerzit, a to v případě, že absolvují semestrální studijní pobyt v Arrasu.

Na stáže na partnerské zahraniční univerzity vyjžděli v roce 2019 i akademičtí pracovníci FF. Výjezdovou mobilitu v rámci programu Erasmus+ využilo 25 pedagogů, 13 v rámci učitelské mobility na univerzitách v Irsku, Francii, Německu, Itálii, Polsku, Portugalsku, Španělsku, Norsku Slovensku, ostatní v rámci školících aktivit. V programu Erasmus+ (kreditová mobilita) vyjelo na partnerské univerzity k pedagogickému či odbornému působení 11 pedagogů Maroko, Bělorusko, Írán).





### Příjezdy 2019:

| Stát příjezdu                   | studenti   |
|---------------------------------|------------|
| Běloruská republika             | 1          |
| Brazilská federativní republika | 1          |
| Bulharská republika             | 4          |
| Chorvatská republika            | 4          |
| Čínská republika (Tchaj-wan)    | 4          |
| Finská republika                | 1          |
| Francouzská republika           | 15         |
| Italská republika               | 9          |
| Kyrgyzská republika             | 33         |
| Maďarsko                        | 1          |
| Marocké království              | 6          |
| Nizozemsko                      | 1          |
| Polská republika                | 27         |
| Portugalská republika           | 5          |
| Řecká republika                 | 2          |
| Republika Severní Makedonie     | 4          |
| Rumunsko                        | 7          |
| Slovenská republika             | 3          |
| Španělské království            | 7          |
| Spolková republika Německo      | 8          |
| Turecká republika               | 14         |
| Ukrajina                        | 7          |
| <b>Celkem</b>                   | <b>164</b> |

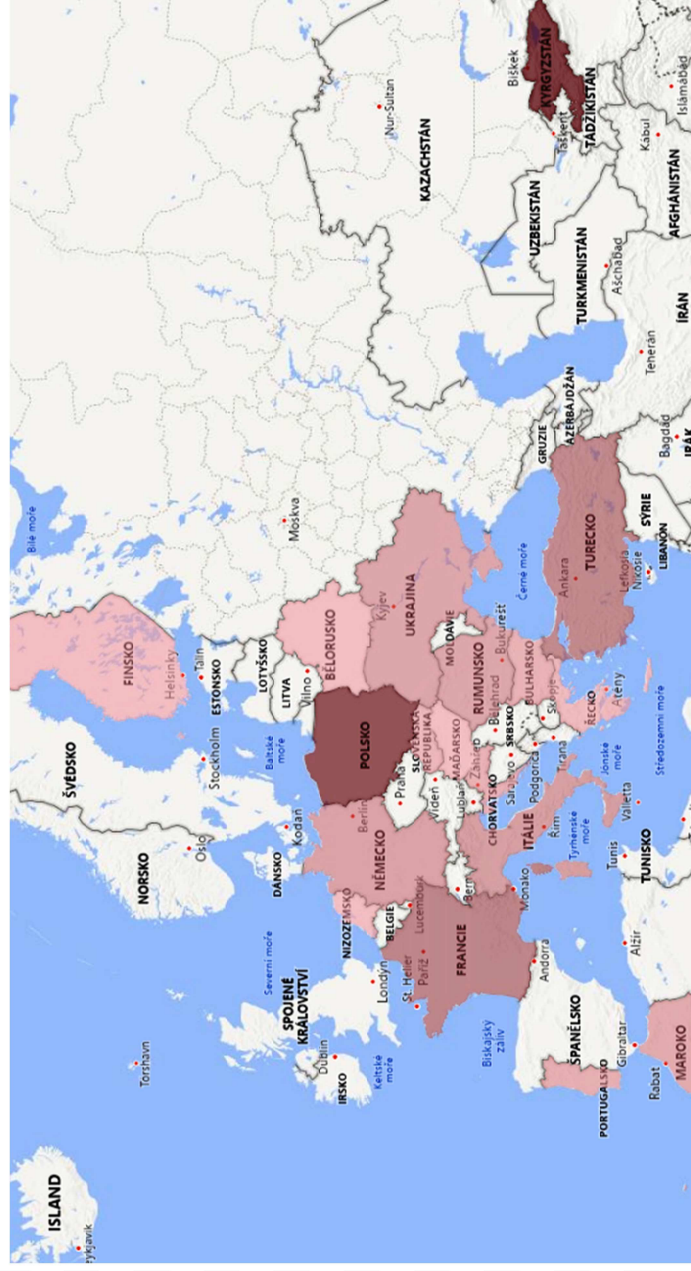

### Internacionalizace v tvůrčí činnosti

Fakulta byla v roce 2019 zapojena do řady programů mezinárodní spolupráce v oblasti tvůrčí činnosti (k tomu rovněž kapitola 5). Mezi významné realizované projekty a síťovací aktivity hrazené z evropských grantových programů v roce 2019 (bez projektů OPVVV) patří:

- Accessing Campscapes: Inclusive Strategies for Using European Conflicted Heritage, nositelem projektu v roli spoluřešitele na FF je Katedra archeologie, partnery jsou University of Amsterdam, Universitat Pompeu Fabra – Barcelona, Freie Universität Berlin, Norwegian University of Science and Technology, Staffordshire University a HERA JRP Handling Agency (Humanities in European Research Area), 30. 06. 2016 – 31. 05. 2019.
- Reappraising intellectual debates on civic rights and democracy in Europe, COST Association, Brusel, 1. 1. 2018 – 31. 12. 2020. Projekt sdružuje univerzity a výzkumná pracoviště z 28 evropských států. Akademičtí pracovníci Katedry politologie a mezinárodních vztahů navazují prostřednictvím projektu mezinárodní spolupráci v oblasti výzkumu občanské společnosti a demokracie.
- The Jean Monnet Chair in EU Foreign Policies, European Commission – Education, Audiovisual and Culture Executive Agency, 01. 09. 2016 – 31. 08. 2019, nositelem projektu na FF je Katedra politologie a mezinárodních vztahů.
- Archeocentrum Čechy-Bavorsko – chránit a sdílet společný kulturní prostor, INTERREG V-A (CZ-BY), 01. 01. 2017 – 31. 12. 2019, nositelem projektu na FF je Katedra archeologie (Projektpartner). Leadpartnerem je Via Carolina e.V. Dalšími institucemi v roli Projektpartner jsou: Univerzita Karlova v Praze, Otto-Friedrich-Universität Bamberg a Muzeum Českého lesa v Tachově p. o.
- Interdisciplinární bavorská studia, INTERREG V-A (CZ-BY), 1. 10. 2016 – 30. 09. 2019, nositelem projektu na FF je Katedra germanistiky a slavistiky (Leadpartner). Projektovým partnerem je Universität Regensburg.
- DAAD (Deutscher Akademischer Austauschdienst – Německá akademická výměnná služba) – projekt v rámci programu GIP (Germanistische Institutpartnerschaft – Partnerství germanistických institutů): Universität Augsburg, Černivec'kyj nacional'nyj universytet imeni Jurija Fed'kovyča, ZČU v Plzni (01/2018-12/2020), nositelem projektu na FF je Katedra germanistiky a slavistiky.
- Ministerstvo kultury a médií SRN: Die Nationalsprache der Juden oder eine jüdische Sprache? Die Fragen der Czernowitzer Sprachkonferenz in ihrem zeitgeschichtlichen und räumlichen Kontext (Národní jazyk Židů nebo židovský jazyk? Otázky Černovické jazykové konference v jejím dobovém historickém i prostorovém kontextu) – ve spolupráci univerzity Augsburg, München, Černovice a za ZČU v Plzni KGS FF. (02 – 2018 – 12-2019).
- Competence pro česko-bavorský příhraniční region – vzdělávací modul, INTERREG V-A (CZ-BY), 1. 10. 2016 – 30. 9. 2019. Nositelem projektu v roli Projektpartner je na FF Katedra filozofie. Leadpartnerem je Universität Regensburg.

- Migrace a integrace v bavorsko-českém příhraničním regionu: analýza, strategie spolupráce a řešení, 1. 9. 2017 – 31. 8. 2020, INTERREG V-A (CZ-BY), nositelem projektu na FF je Katedra blízkovýchodních studií (Leadpartner). V roli Projektpartner vstupuje do projektu Universität Bayreuth. Na projektu se v roli tzv. Asociovaného partnera projektu podílejí: Polizeipräsidium Oberfranken, Diakonisches Werk Weiden e.V., Diecézní charita Plzeň a Člověk v tísni, o.p.s.
- Dřevařství na Šumavě a v Bavorském lese, 1. 1. 2018 – 31. 12. 2020, INTERREG V-A (CZ-BY), nositelem projektu na FF je Katedra filozofie (Projektpartner). Leadpartner = obec Dlouhá Ves. Dalšími Projektpartnery jsou obec Modrava, Gemeinde Neuschönau a Nationalparkverwaltung.
- Arrival Regions: Exploring social innovation approaches for the social and economic integration of non-EU nationals, 1. 4. 2019 – 31. 3. 2022, INTERREG VB (CENTRAL EUROPE), nositelem projektu na FF je Katedra blízkovýchodních studií (Projektpartner). Leadpartner = Leibniz Institute for Regional Geography, Leipzig, Germany.
- Contract on The Lump Sum related to the Visegrad Schloraschip #51811079 - „The Visegrad Scholarship for Iryna Tymar“, říjen 2018 – červenec 2019. Projekt je na FF v řešení Katedry archeologie.

## **Další aktivity v oblasti vnějších vztahů a třetí role**

Vedle svých bohatých mezinárodních aktivit Fakulta filozofická neopomíjela ani své povinnosti vůči Plzni a západočeskému regionu. Zástupci fakulty tlumočili na řadě akcí, ať již v rámci Arabfestu, nebo projektů česko-bavorské spolupráce, aj. Fakulta v roce 2019 uskutečnila ve spolupráci se Studijní a vědecké knihovně Plzeňského kraje sérii cestovatelských přednášek pro veřejnost, kde pracovníci FF popularizační formou představili celou řadu zemí, s nimiž mají bohatou zkušenost (Itálie, Kyrgyzstán, Maroko, Írán, aj.). Absolventi Katedry blízkovýchodních studií uspořádali v dubnu 2019 desátý ročník Festivalu arabské kultury, který se konal v Plzni, Praze a Olomouci. Fakulta na podzim 2019 zorganizovala v Moving Station další z řady interdisciplinárních seminářů, zaměřených na spolupráci společenských a přírodních věd, kterého se zúčastnili vedle řady externích hostů i doktorandi a zaměstnanci FF. Dále pokračovala série přednášek v cyklu „Univerzita jako příležitost,“ v jejímž rámci vystoupila celá řada významných hostů, i zaměstnanců FF. Katedra archeologie se v září 2019 účastnila Dnů vědy a techniky, které jsou tradiční interaktivní výstavou pořádanou Západočeskou univerzitou v Plzni již od roku 2005 v univerzitních prostorách i v ulicích v centru města. Aktivity a akce kateder byly průběžně propagovány prostřednictvím fakultního Facebooku, Instagramu, fakultních webových stránek, prostřednictvím celouniverzitního portálu Info.zcu.cz a regionálních médií. Celá řada pracovníků FF se pravidelně objevuje a práci FF propaguje v regionálních i celostátních médiích.

## 7. Lidé na fakultě v roce 2019

Na Fakultě filozofické působilo v prosinci roku 2019 celkem 119 fyzických akademických pracovníků (89,75 přepočtených), 15 výzkumných pracovníků (12,38 přepočtených) a 35 technickohospodářských pracovníků nebo řešitelů a koordinátorů projektů (31,81 přepočtených). Na fakultě tak bylo v prosinci roku 2019 zaměstnáno celkem 169 pracovníků (133,93 přepočtených). V roce 2019 nedokončil habilitační řízení žádný člen kateder FF. Aktuální počty prof. a doc. k 31. 12. 2019: prof. 8 (5,831) a doc. 21 (17,35) naplňují standardy většiny aktuálních a plánovaných studijních programů/oborů, ovšem u vybraných programů/oborů je třeba zahájit/získat habilitační a/či jmenovacího řízení v roce 2020 tak, aby byly dodrženy standardy pro akreditaci.

Počty zaměstnanců k 31. 12. 2019:

Stav fyzických zaměstnanců dle typu PP: ● AP - profesor ● AP - docent ● AP - odborný asistent ● AP - asistent ● AP - lektor ● specialista v oblasti vědy,... ● THP

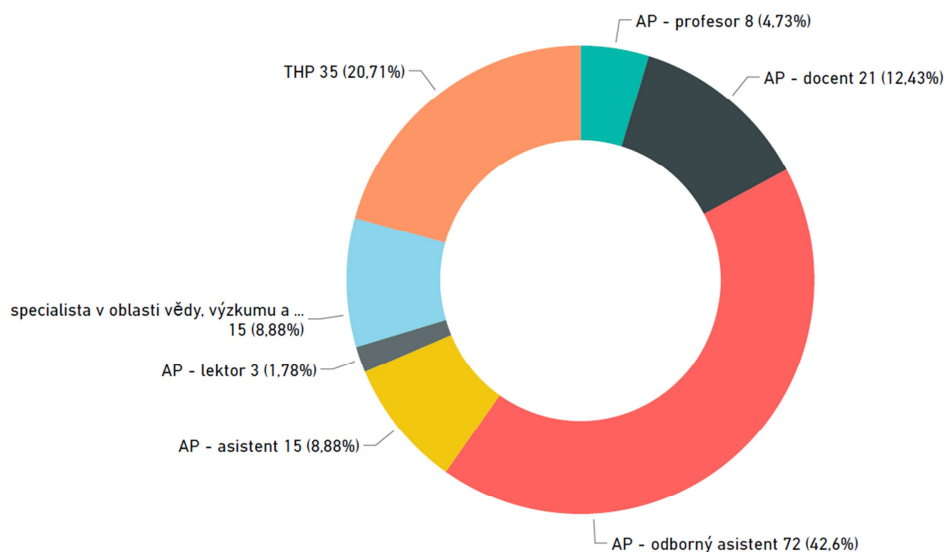



**Počty zaměstnanců k 31. 12. 2019:**

| Akademický/<br>neakademický:<br>Fyzický/přepočtený<br>stav zaměstnanců:<br>Katedra: | A             |             |             |              |                       |              | N           |             |   |             |           |              |           |              |
|---|---------------|-------------|-------------|--------------|-----------------------|--------------|-------------|-------------|---|-------------|-----------|--------------|-----------|--------------|
|   | AP - profesor |             | AP - docent |              | AP - odborný asistent |              | AP - lektor |             | specialista v oblasti<br>vědy, výzkumu a vývoje |             | THP       |              |           |              |
|   | fyzický       | přepočtený  | fyzický     | přepočtený   | fyzický               | přepočtený   | fyzický     | přepočtený  | fyzický   | přepočtený  | fyzický   | přepočtený   |           |              |
| DFF   |               |             |             |              |                       |              |             |             |   |             | 8         | 8,13         |           |              |
| KAJ   |               |             |             |              | 3                     | 2,50         | 2           | 1,82        | 3   | 1,88        |           | 1            | 1,00      |              |
| KAP   | 1             | 0,50        | 3           | 2,00         | 11                    | 9,75         | 0           | 0,20        |   |             | 1         | 1,63         | 2         | 1,80         |
| KAR   | 1             | 1,00        | 3           | 2,25         | 6                     | 5,25         | 3           | 1,00        |   |             | 3         | 3,15         | 5         | 7,54         |
| KFI   | 2             | 1,31        | 4           | 3,50         | 20                    | 12,90        | 5           | 1,63        |   |             | 4         | 1,50         | 7         | 2,88         |
| KGS   |               |             | 4           | 3,10         | 7                     | 5,75         | 2           | 1,50        |   |             | 1         | 0,50         | 2         | 1,66         |
| KHV   | 2             | 1,00        | 2           | 2,00         | 5                     | 3,63         | 2           | 1,63        |   |             |           |              | 1         | 1,20         |
| KRO   |               |             | 1           | 1,00         | 3                     | 1,81         | 1           | 1,00        |   |             |           |              | 0         | 0,20         |
| KSA   |               |             | 1           | 1,00         | 8                     | 6,50         |             |             |   |             | 0         | 0,38         | 5         | 3,38         |
| KSJ   | 1             | 1,00        | 2           | 1,50         | 7                     | 5,48         |             |             |   |             | 3         | 2,73         | 1         | 2,05         |
| KSS   | 1             | 0,50        | 1           | 1,00         | 2                     | 2,88         |             |             |   |             | 3         | 2,50         | 3         | 1,99         |
| <b>Celkem</b>   | <b>8</b>      | <b>5,31</b> | <b>21</b>   | <b>17,35</b> | <b>72</b>             | <b>56,44</b> | <b>15</b>   | <b>8,77</b> | <b>3</b>  | <b>1,88</b> | <b>15</b> | <b>12,38</b> | <b>35</b> | <b>31,81</b> |

● fyzický úvazek ● Přepočtený úvazek (zaokrouhleno)  
250

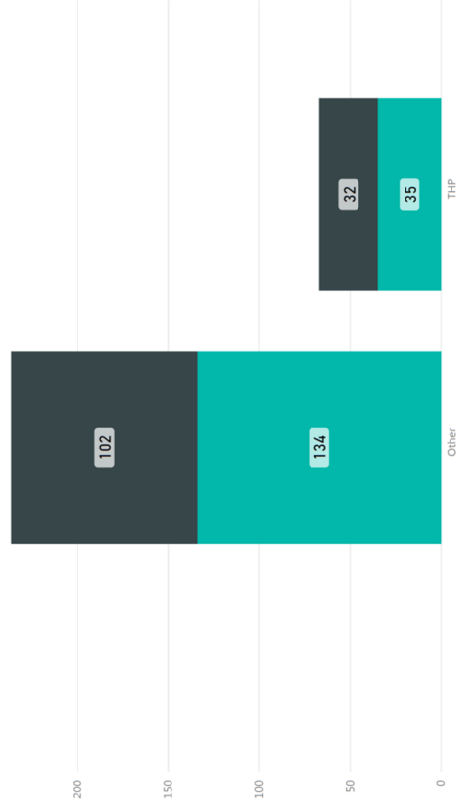

*Kvalifikační a věková struktura zaměstnanců k 31. 12. 2019:*

| Akademický/<br>neakademický: | A             |             |                       |               |             |  | N   |  |  |
|------------------------------|---------------|-------------|-----------------------|---------------|-------------|--|-----|--|--|
|                              | AP - profesor | AP - docent | AP - odborný asistent | AP - asistent | AP - lektor | specialista v oblasti vědy, výzkumu a vývoje | THP |  |  |
| 0 - 29                       |               |             | 1                     | 4             | 1           |  | 3   |  |  |
| 30 - 39                      | 1             | 7           | 34                    | 4             | 2           | 10   | 13  |  |  |
| 40 - 49                      | 2             | 5           | 32                    | 2             |             | 3  | 12  |  |  |
| 50 - 59                      | 1             | 3           | 3                     | 1             |             | 1  | 4   |  |  |
| 60 - 65                      | 5             | 5           | 1                     | 4             |             |  | 3   |  |  |
| Nad 65                       | 8             | 21          | 72                    | 15            | 3           | 15   | 35  |  |  |
| <b>Celkem</b>                |               |             |                       |               |             |  |     |  |  |

*Kvalifikační a věková struktura zaměstnanců k 31. 12. 2019 – dle fyzických úvazků:*

