



FAKULTA FILOZOFICKÁ
ZÁPADOČESKÉ
UNIVERZITY
V PLZNI

VÝROČNÍ ZPRÁVA O ČINNOSTI
FAKULTY FILOZOFICKÉ ZÁPADOČESKÉ UNIVERZITY V PLZNI
ZA ROK 2015

Předkládá:

Doc. PhDr. Pavel VAŘEKA, Ph.D.

Děkan Fakulty filozofické

Západočeské univerzity v Plzni

1. Úvod

Rok 2015 ukázal, že trvají trendy posledních let v oblasti českého vysokého školství a můžeme proto opět konstatovat, že dochází k poklesu počtu studentů, mimořádný význam mají kvalitativní ukazatele a budoucnost fakulty není myslitelná bez diverzifikace rozpočtových zdrojů. Fakulta usilovala taktéž o posílení internacionalizace, a to zejména v oblasti studentských mobilit, kde došlo k výraznému pozitivnímu posunu. Rozvíjela se také příhraniční spolupráci s bavorskými partnery, která směřuje k vytvoření společného studijního programu a k přípravě řady projektů. Také můžeme konstatovat, že fakulta si nadále udržela nebo posílila svou stávající pozici, ať již ve srovnání s fakultami Západočeské univerzity v Plzni nebo ve srovnání s fakultami obdobného zaměření v rámci České republiky.

V roce 2015 bylo dokončeno hodnocení fakulty Akreditační komisí ČR realizované v roce 2014 (cf. Výroční zpráva za rok 2014). Závěrečná zpráva konstatuje, že *„Fakulta filozofická je pracovištěm, které si obhájilo své místo v rámci fakult Západočeské univerzity v Plzni a v řadě svých odborných a pedagogických aktivit si dokázalo získat prestiž i v rámci české akademické obce. Lze pozitivně hodnotit i současnou atmosféru na fakultě, na niž pozitivně reagují i studenti, u nichž je viditelná vazba k vlastní alma mater.“* Výsledkem komplexního hodnocení instituce bylo prodloužení platnosti akreditace všech bakalářských a navazujících magisterských studijních programů do konce roku 2020, ovšem s výjimkou bakalářského studijního programu Filologie se studijním oborem Cizí jazyky pro komerční praxi a navazujícího magisterského studijního programu Učitelství pro střední školy se studijním oborem Učitelství francouzštiny pro střední školy. Akreditace oborů v rámci programu filologie, přednostně oboru Cizí jazyky pro komerční praxi, zůstává naléhavým úkolem pro rok 2016.

V roce 2015 byly také dokončeny rekonstrukční práce v několika objektech FF v rámci projektu OP VaVpI „CVSMD: Centrum pro výzkum společnosti moderní doby“, zejména nejrozsáhlejší stavební akce zahrnující vybudování laboratoří kateder archeologie a antropologie v přízemí budov na nároží Sedláčkovy a Veleslavínovy ulice a prostor pro katedru sociologie v podkroví budovy SP. Projekt byl úspěšně dokončen, a to přes celou řadu nečekaných problémů, které dokázal projektový tým s podporou ze strany rektorátu ZČU úspěšně řešit. Zároveň bylo upraveno patro objektu v Jungmannově ulici pro katedru politologie a mezinárodních vztahů, která zde v roce 2015 našla své nové sídlo.

Předchozí rok lze hodnotit v mnoha ohledech jako přelomový. Na Západočeské univerzitě se ujal funkce nový rektor se svým novým vedením (jeho členem se podruhé v dějinách ZČU stal člen akademické obce Fakulty filozofické). Zároveň byly dokončeny práce na klíčovém strategickém materiálu představovaném Dlouhodobým záměrem ZČU na období 2016 – 2020, do jehož přípravy se zapojili i členové vedení FF a někteří naši akademičtí pracovníci. Na fakultní úrovni byla připravena v souladu s rozvojem univerzity naše vlastní strategická koncepce na příští pětileté období.

Z hlediska vnějšího prostředí přinese přelomové změny schválená novela Vysokoškolského zákona, připravovaná nová metodika hodnocení vědy a výzkumu a ohlášené změny ve financování vysokých škol.

Roku 2015 se pracovníci fakulty podíleli na řešení 16 projektů Grantové agentury České republiky (v pozici hlavního řešitele či spoluřešitele) a celé řady dalších externích i interních projektů. Zároveň se mírně zvýšila úspěšnost v získávání projektů GAČR. V souladu s důrazem na mezinárodní kontext výzkumných aktivit byly v roce 2015 také podány žádosti o granty z evropských programů.

Uplynulý rok přinesl také dramatické události spojené s uprchlickou krizí. Je třeba zdůraznit, že studenti Fakulty filozofické Západočeské univerzity se, stejně jako studenti řady dalších českých vysokých škol, mimořádně aktivně zapojili do pomoci uprchlíkům na Balkáně, což vedení fakulty plně podpořilo.

2. Struktura fakulty, personální situace a rozvoj

2.1. Vedení, orgány fakulty a katedry

Vedení fakulty mělo v roce 2015 toto složení: *děkan* - Doc. PhDr. Pavel Vařeka, Ph.D., *proděkanka pro strategii a rozvoj a statutární zástupce děkana* - Mgr. Ludmila Dostálová, Ph.D., *proděkan pro vědu a výzkum* - doc. PhDr. Miroslav Šedivý, Ph.D., *proděkan pro studijní záležitosti a mobilitu* - PhDr. David Šanc, Ph.D., *proděkanka pro zahraniční a vnější vztahy* – PhDr. Helena Horová, Ph.D. (od 1. 6. 2015) a *tajemník fakulty* Mgr. Lukáš Lenk. Vedení fakulty se schází na pravidelných schůzích dvakrát měsíčně. Velmi se osvědčila praxe zavedená již na začátku funkčního období úřadujícího děkana, kdy je na porady vedení zván předseda/předsedkyně senátu nebo jím delegovaný zástupce.

Sekretariát děkana tvořila asistentka děkana Naďa Schinabková, *sekretariát proděkanů* asistentka Bc. Zuzana Podlenová a Ing. Marcela Vrbková (od 15. 10. 2015), *sekretariát tajemníka* asistentka Miroslava Šusová. *Děkanát* byl dále tvořen *oddělením vědy s edičním referátem* (Miroslava Šusová), *projektovým oddělením* (Ing. Marcela Vrbková – do 30. 9. 2015) a *studijním oddělením s akreditačním referátem* (Bc. Pavla Ludwigová – vedoucí, Ilona Kohoutová a Lucie Valešová – studijní referentky). Počítačovou podporu a další informační služby fakultě zajišťoval *IT technik* (Bc. Václav Křepel).

Kromě *kolegia děkana*, které se schází na pravidelných zasedáních jednou měsíčně (tvoří je členové vedení, tajemník, vedoucí kateder, předseda akademického senátu a zástupce studentské komory AS FF), jsou poradními orgány děkana odborné komise jmenované děkanem: *ediční komise* projednává ediční plán FF a dohlíží na jeho plnění a *akreditační komise* schvaluje změny ve studijních plánech, nové předměty a inovace stávajících kurzů.

Samosprávným zastupitelským orgánem fakulty je patnáctičlenný Akademický senát složený z deseti zástupců akademických pracovníků a pěti zástupců studentů.

Složení senátu v roce 2015: Mgr. Andrea Königsmarková, Ph.D. – *předsedkyně*, doc. PhDr. Jan Záhořík, Ph.D. – *místopředseda*; Mgr. Miloš Kratochvíl, Ph.D. – tajemník, **učitelská komora:** Mgr. Patrik Galeta, Ph.D.; PhDr. Lada Hanzelínová, Ph.D.; PhDr. František Kalvas, Ph.D.; PhDr. Roman Kodet, Ph.D.; Mgr. Andrea Königsmarková, Ph.D.; Mgr. Miloš Kratochvíl, Ph.D.; PhDr. Ivona Mišterová, Ph.D.; PhDr. Linda Piknerová, Ph.D.; Mgr. Michal Polák, Ph.D.; doc. PhDr. Jan Záhořík, Ph.D.; **studentská komora:** Bc. Kateřina Černá; Adéla Kovačiková; Mgr. Jan Pěchota; Bc. Luboš Sál; Mgr. Jan Straka.

Fakulta měla v roce 2015 **deset kateder**: *katedra anglického jazyka a literatury* (vedoucí PhDr. Ivona Mišterová, Ph.D.), *katedra archeologie* (vedoucí katedry doc. PhDr. František Gabriel, Ph.D.), *katedra blízkovýchodních studií* (vedoucí prof. PhDr. Petr Charvát, DrSc.), *katedra germanistiky a slavistiky* (vedoucí Mgr. Andrea Kónigsmarková, Ph.D.), *katedra antropologie* (vedoucí doc. PhDr. Petr Lozoviuk, Ph.D.), *katedra filozofie* (vedoucí doc. PhDr. Nikolaj Demjančuk, CSc.), *katedra historických věd* (do 8. 2. 2015 vedoucí prof. RNDr. Ivo Budil, Ph.D., DSc.; od 9. 2. 2015 do 31. 8. 2015 pověřen vedením PhDr. Roman Kodet, Ph.D.; od 1. 9. 2015 vedoucí PhDr. Lukáš Novotný, Ph.D.), *katedra politologie a mezinárodních vztahů* (vedoucí PhDr. David Šanc, Ph.D.), *katedra románských jazyků* (vedoucí doc. PhDr. Marie Fenclová, Ph.D.) a *katedra sociologie* (vedoucí doc. PhDr. Jan Váně, Ph.D.).

Katedry Fakulty filozofické ZČU v Plzni, vedoucí kateder a oddělení

<i>Katedra anglického jazyka a literatury</i>	PhDr. Ivona Mišterová, Ph.D.
<i>Katedra archeologie</i>	Doc. PhDr. František Gabriel, Ph.D.
<i>Katedra antropologie</i>	Doc. PhDr. Petr Lozoviuk, Ph.D.
Oddělení sociální a kulturní antropologie (SKA)	Mgr. Tomáš Hirt, Ph.D.
Centrum aplikované antropologie a terénního výzkumu (CAAT)	Mgr. Ladislav Toušek, Ph.D.
Oddělení biologické antropologie (OBA)	Mgr. Lukáš Friedl
Laboratoř biologické antropologie (LBA)	Mgr. Patrik Galeta, Ph.D.
<i>Katedra blízkovýchodních studií</i>	Prof. PhDr. Petr Charvát, DrSc.
<i>Katedra filozofie</i>	Doc. PhDr. Nikolaj Demjančuk, CSc.
Oddělení dějin filozofie a systematické filozofie	Mgr. Radim Kočandrle, Ph.D.
Oddělení analytické filozofie a filozofie vědy	Mgr. Ludmila Dostálová, Ph.D.
Oddělení teorie a filosofie komunikace	Mgr. Radek Schuster, Ph.D.
Oddělení estetiky	Prof. PhDr. Jarmila Doubravová, CSc.
<i>Katedra historických věd</i>	Prof. RNDr. Ivo Budil, Ph.D., DSc. (do 8. 2. 2015) PhDr. Roman Kodet, Ph.D. (pověřen vedením od 9. 2. 2015 do 31. 8. 2015) PhDr. Lukáš Novotný, Ph.D. (od 1. 9. 2015)
<i>Katedra germanistiky a slavistiky</i>	Mgr. Andrea Kónigsmarková, Ph.D.
<i>Katedra politologie a mezinárodních vztahů</i>	PhDr. David Šanc, Ph.D.
Oddělení obecné a komparativní politologie	Doc. PhDr. Přemysl Rosůlek, Ph.D.
Oddělení mezinárodních vztahů a evropských studií	Doc. PhDr. Šárka Cabadová Waisová, Ph.D.
<i>Katedra románských jazyků</i>	Doc. PhDr. Marie Fenclová, CSc.
<i>Katedra sociologie</i>	Doc. PhDr. Jan Váně, Ph.D.

2.2. Personální situace

Na Fakultě filozofické působilo v prosinci roku 2015 celkem 117 fyzických akademických pracovníků (93,64 přepočtených), 10 výzkumných pracovníků (8,88 přepočtených) a 24 technickohospodářských pracovníků nebo řešitelů a koordinátorů projektů (20,06 přepočtených). Na fakultě tak bylo v prosinci roku 2015 zaměstnáno celkem 151 pracovníků (122,58 přepočtených).

věk	Akademičtí pracovníci					vědečtí pracovníci
	Profesoři	docenti	odb. asistenti	asistenti	lektoři	
do 29 let	-	-	-	2	-	1
30 – 39 let	-	4	51	6	-	5
40 – 49 let	1	7	15	3	-	3
50 – 59 let	3	-	6	3	-	1
60 – 65 let	1	2	4	-	-	-
nad 65 let	5	3	1	-	-	-

Tab. 1. Kvalifikační a věková struktura zaměstnanců FF ke dni 31.12. 2015.

	THP		Akademických		Vědeckých		Celkem	
	fyz.	přepočt.	fyz.	přepočt.	fyz.	přepočt.	fyz.	přepočt.
KAR	6	2,69	18	10,44	2	2,00	26	15,13
KAG	1	1,00	8	6,94	0	0,00	9	7,94
KSA	2	2,05	13	9,07	6	4,00	21	15,12
KAJ	1	1,00	9	7,56	0	0,25	10	8,81
KFI	1	1,00	22	18,75	1	1,75	24	21,50
KAP	2	1,38	15	12,87	0	0,00	17	14,25
KBS	1	1,00	10	10,00	0	0,00	11	11,00
KRO	0	0,00	6	5,27	0	0,00	6	5,27
KSS	1	1,38	7	5,99	1	0,13	9	7,50
KHV	0	0,06	9	6,75	0	0,75	9	7,56
DFE	9	8,50	0	0,00	0	0,00	9	8,50
FF	24	20,06	117	93,64	10	8,88	151	122,58

Tab. 2. Počty zaměstnanců FF ke dni 31.12. 2015.

2.3. Infrastruktura a dislokace

Hlavní infrastrukturní změny souvisely s naplněním dlouhodobého požadavku dislokace Fakulty filozofické v rámci osy tvořené Sedláčkovou ulicí a vybudováním odpovídajícího zázemí s perspektivou trvání. Hlavním nástrojem pro dosažení tohoto cíle byl projekt OP VaVpI reg. č. CZ 1.05/4.1.00/11.0262 „CVSMD: Centrum pro výzkum společnosti moderní doby.“ V roce 2015 byl tento projekt i přes komplikace v dodávkách a realizaci staveb nakonec úspěšně dokončen. Hlavním přínosem projektu bylo vybudování a vybavení antropologických laboratoří a dokončení a dovybavení archeologických laboratoří v přízemí komplexu SO. Dále byly vybudovány prostory pro katedru sociologie v podkroví budovy SP, částečnou rekonstrukcí prošly objekty SD a RJ (výměna oken, vestavba výtahu, nové vybavení učeben a doktorandských místností).

Fakulta opustila pronájem v prostorách business centra Avalon a nyní sídlí výhradně v univerzitních prostorách. Vedle sídelní osy Sedláčkovy ulice to je budova JJ (Jungmannova 1-3), kde je trvale usídlena katedra Politologie a mezinárodních vztahů. Tím byla zásadním způsobem vyřešena dislokační roztříštěnost fakulty a dokončen přesun z osmi různých budov vzdálených až 1km do tří komplexů v bezprostředním okolí náměstí Republiky a Smetanových sadů.

3. Studium

3.1. Úvodem

V akademickém roce 2014/2015 probíhalo na fakultě studium v 13 bakalářských, 13 navazujících magisterských a 5 doktorských oborech. Administrativní stránku studia zajišťovalo studijní oddělení fakulty v součinnosti s katedrami, tajemníkem fakulty a příslušnými složkami děkanátu. Za rozhodování o studijních záležitostech jednotlivých studentů je zodpovědný proděkan pro studijní záležitosti v rámci děkanem delegovaných pravomocí.

Studijní oddělení vyřizovalo ve vztahu ke studentům a pracovištím fakulty především záležitosti spojené s průběhem studia. Součástí jeho činnosti bylo i zajišťování značné části administrativy a organizačních záležitostí spojených s přijímacím řízením a s ukončením studia, zejména se státními závěrečnými zkouškami a promocemi.

3.2. Přijímací řízení

Podmínky přijímacího řízení pro akademický rok 2015/2016 byly projednány ve vedení fakulty a kolegiu děkana, schváleny akademickým senátem fakulty a zveřejněny v souladu se zákonem a příslušnými předpisy. Přihlášky na bakalářská a navazující magisterská studia byly přijímány stejně jako v letech minulých pouze elektronicky a mezním termínem podání přihlášek byl 31. březen. Elektronicky byli uchazeči také zváni k přijímacím zkouškám.

Zájemcům o studium v bakalářských oborech nabídla fakulta v dubnu absolvovat tzv. test nanečisto, kterého se zúčastnilo 159 uchazečů. Při tomto testu byly zájemcům předloženy k řešení testy ve struktuře a rozsahu odpovídajícím testům u vlastní přijímací zkoušky. Následně byla účastníkům sdělena správná řešení s komentářem. Zájemci se mohli dotazovat na záležitosti spojené s přijímacími zkouškami, studiem jednotlivých oborů a byla jim poskytnuta příslušná doporučení pro přípravu.

Protože počet uchazečů na většinu bakalářských i navazujících magisterské obory přesahoval počet těch, kteří mohli být přijati, byly zkoušky realizovány formou písemného testu, u vybraných magisterských oborů proběhly též ústní zkoušky a uchazeči byli navrženi děkanovi k přijetí podle výsledků těchto testů či zkoušek (vytvoření seznamů studentů dle počtu získaných bodů). Bez přijímacích zkoušek byli uchazeči přijímáni na bakalářské obory Sociální a kulturní antropologie, Sociologie, České dějiny, Obecné dějiny a Archeologie Jiná kritéria pro přijetí uplatňována nebyla. Na bakalářské obory Archeologie a Blízkovýchodní studia proběhlo rovněž druhé kolo přijímacích zkoušek v září, stejně jako u všech oborů navazujícího magisterského a doktorského studia.

Přijímací zkoušky na doktorské studijní obory proběhly formou prezentace výzkumného projektu uchazeče a pohovoru před příslušnou komisí, která podle kvality projektu a prokázaných schopností uchazeče doporučila nebo nedoporučila děkanovi přijetí. Všechna doporučení komisemi byla děkanem přijata (počty přihlášek a úspěšnost uchazečů v přijímacím řízení srov. *tab. 3 - 6*).

Žádosti o přezkum	Uchazeči	Přijetí	Nepřijetí	Přijetí	Nepřijetí	Nedostavili se	Přijetí celkem	Zapsáno
Sociální a kulturní antropologie	156	110	44	0	1	0	110	81
Filozofie	34	16	5	0	0	13	16	12
Humanistika	197	109	12	2	5	69	111	84
Politologie	148	118	30	0	0	0	118	73
Mezinárodní vztahy - teritoriální studia	219	93	29	3	16	78	96	65
Blízkovýchodní studia	92	50	0	0	0	42	50	38
Sociologie	97	76	21	0	0	0	76	46
České dějiny	19	13	6	0	0	0	13	5
Obecné dějiny	84	61	21	1	1	0	62	39
Archeologie	83	48	2	1	1	33	49	31
Cizí jazyky pro komerční praxi	256	136	31	11	11	67	147	113
Celkem Bc.	1385	828	201	18	36	302	846	587

Tab. 3. Přijímací řízení na bakalářské studijní obory.

Žádosti o přezkum	Uchazeči	Přijetí	Nepřijetí	Přijetí	Nepřijetí	Nedostavili se	Přijetí celkem	Zapsáno
Antropologie populací minulosti	19	7	0	0	0	12	7	6
Sociální a kulturní antropologie	48	23	6	0	0	19	23	16
Analytická filozofie a filozofie vědy	2	0	1	0	0	1	0	0
Evropská kulturní studia	139	60	10	0	6	63	60	46
Teorie a filozofie komunikace	29	13	0	0	0	16	13	8
Mezinárodní vztahy	120	48	13	3	2	54	51	42
Politologie	50	24	1	0	0	25	24	16
Blízkovýchodní studia	34	25	0	0	0	9	25	24
Sociologie	46	27	3	0	0	16	27	18
Moderní dějiny	65	20	4	2	1	38	22	21
Archeologie	38	12	5	3	0	18	15	12
Učitelství francouzštiny pro SŠ	31	20	5	1	0	5	21	13
Celkem NMgr.	621	279	48	9	9	276	288	222

Tab. 4. Přijímací řízení na navazující magisterské studijní obory.

Žádosti o přezkum	Uchazeči	Přijetí	Nepřijetí	Přijetí	Nepřijetí	Nedostavili se	Přijetí celkem	Zapsáno
Teorie a dějiny vědy a techniky	5	5	0	0	0	0	5	5
Mezinárodní vztahy	4	4	0	0	0	0	4	4
Etnologie	6	5	0	0	1	0	5	5
Historie	12	7	2	0	0	3	7	7
Archeologie	11	8	2	0	0	1	8	8
Celkem Ph.D.	38	29	4	0	1	4	29	29

Tab. 5. Přijímací řízení na doktorské studijní obory.

Žádosti o přezkum	Uchazeči	Přijetí	Nepřijetí	Přijetí	Nepřijetí	Nedostavili se	Přijetí celkem	Zapsáno
Celkem Bc.	1385	828	201	18	36	302	846	587
Celkem NMgr.	621	279	48	9	9	276	288	222
Celkem Ph.D.	38	29	4	0	1	4	29	29
CELKEM FF	2044	1136	253	27	46	582	1163	838

Tab. 6. Přijímací řízení na studijní obory FF.

3.3. Zápis do studia

Zápis do studia v akademickém roce 2015/2016 se konal standardně ve dvou krocích. Prvním krokem byl tzv. předběžný zápis, ve kterém si studenti volí podle svého studijního plánu povinné předměty a vyjádří zájem o studium dalších povinně volitelných a výběrových předmětů. To platí i pro studenty nově nastupující do prvních ročníků, kterým je však v souladu se studijními předpisy studium povinných předmětů prvního ročníku stanoveno závazně.

Dalším krokem byl vlastní akt zápisu do studia, při kterém si studenti upřesnili volbu předmětů a v těch případech, kdy některý z jimi vybraných volitelných předmětů nebyl otevřen (důvodem je zpravidla malý počet zájemců o předmět), si takový předmět nahradili jiným.

Zápis do studia proběhl v září 2015 v termínech stanovených příslušným rozhodnutím děkana. V případech, kdy se student k zápisu nemohl ze závažných důvodů dostavit a nezplnomocnil k provedení zápisu někoho jiného, měl možnost se zapsat v náhradním termínu.

Do studia se v akademickém roce 2015/2016 zapsalo 1978 studentů, z toho 838 do prvního roku studia (počet nově zapsaných studentů podle jednotlivých oborů srov. tab. 3 – 6).

3.4. Průběh studia

Z hlediska průběhu studia nedošlo na fakultě v akademickém roce 2014/2015 k žádným mimořádným událostem. Studium probíhalo v souladu s příslušnými předpisy a normami platnými na ZČU a na fakultě.

Základním předpisem, určujícím práva a povinnosti studentů i vyučujících, je *Studijní a zkušební řád ZČU* a na něj navazující rozhodnutí děkana zveřejněná na úřední desce fakulty, na které byla také zveřejňována další upozornění a důležité organizační pokyny, zejména studijního proděkana. Pokud bylo zapotřebí rychle předat informaci všem studentům fakulty, byl studentům po schválení děkanem rozeslán hromadný e-mail.

Přestože se vyučující na všech katedrách intenzivně věnovali inovacím obsahu a také forem výuky, využívali ve větší míře možnosti osobní komunikace se studenty a také komunikace prostřednictvím informačního systému univerzity (např. Courseware), propadavost dosahuje na fakultě nadále poměrně vysoké míry, a to zejména v prvním roce bakalářského studia. Náročnost studia a vysoké nároky na studenty dokládá neúspěšnost studia v prvních ročnících, která dosahuje v některých oborech 40%. Problémy se studiem se v případě některých studentů rovněž projevují při skládání státních závěrečných zkoušek – v rámci bakalářských nesložila téměř třetina studentů státní zkoušku v řádném termínu.

	Počet studentů k 31. 10. 2014	Počet ukončení studia od 1. 11. 2014 do 31. 8. 2015
Sociální a kulturní antropologie	183	61
Filozofie	21	3
Humanistika	271	41
Politologie	96	39
Blízkovýchodní studia	98	7
Mezinárodní vztahy a východoevropská studia	30	3
Mezinárodní vztahy - britská a americká studia	204	31
Sociologie	147	40
Obecné dějiny	146	17
České dějiny	39	7
Archeologie	77	11
Cizí jazyky pro komerční praxi	266	15
Celkem Bc.	1578	275

Tab. 7. Neúspěšná ukončení studia v bakalářských studijních oborech.

	Počet studentů k 31. 10. 2014	Počet ukončení studia od 1. 11. 2014 do 31. 8. 2015
Antropologie populací minulosti	20	3
Sociální a kulturní antropologie	45	9
Analytická filozofie a filozofie vědy	1	1
Evropská kulturní studia	85	11
Teorie a filozofie komunikace	30	2
Mezinárodní vztahy	66	18
Politologie	28	4
Blízkovýchodní studia	40	6
Sociologie	23	6
Moderní dějiny	52	8
Archeologie	39	4
Učitelství pro SŠ ZSV-GEO	14	4
Učitelství francouzštiny pro SŠ	24	1
Celkem Mgr.	467	77

Tab. 8. Neúspěšná ukončení studia v navazujících magisterských studijních oborech.

	Počet studentů k 31. 10. 2014	Počet ukončení studia od 1. 11. 2014 do 31. 8. 2015
Teorie a dějiny vědy a techniky	26	2
Politologie	5	0
Etnologie	37	2
Historie	29	1
Archeologie	26	3
Celkem Ph.D.	123	8

Tab. 9. Neúspěšná ukončení studia v doktorských studijních oborech.

	Počet studentů k 31. 10. 2014	Počet ukončení od 1. 11. 2014 do 31. 8. 2015
Celkem Bc.	1578	275
Celkem NMgr.	467	77
Celkem Ph.D.	123	8
Celkem FF	2168	360

Tab. 10. Neúspěšná ukončení studia ve studijních oborech FF.

3.5. Ukončení studia

Jak již bylo uvedeno v předchozí části, poměrně značnému počtu studentů ukončí děkan studium pro nesplnění studijních podmínek. Někteří studenti sice končí studium na fakultě z vlastního rozhodnutí, převážně jsou však příčiny studijního rázu.

V akademickém roce 2014/2015 absolvovalo bakalářské studium 388 studentů a 275 studentů skončilo neúspěšně. Navazující studium absolvovalo 190 studentů, neúspěšných bylo

77. Doktorské studium absolvovalo 22 studentů, neúspěšných bylo 8. Celkem na fakultě absolvovalo 600 studentů a 360 z ní odešlo s neúspěchem. V roce 2015 proběhla 4 úspěšná rigorózní řízení a ve 3 případech nebyli žadatelé úspěšní (přehled počtu absolventů a neúspěšných ukončení studia srov. tab. 7 - 15).

	Počet absolventů
Sociální a kulturní antropologie	40
Humanistika	73
Politologie	33
Blízkovýchodní studia	26
Mezinárodní vztahy a východoevropská studia	6
Mezinárodní vztahy - britská a americká studia	55
Sociologie	30
Archeologie	11
Obecné dějiny	36
České dějiny	5
Cizí jazyky pro komerční praxi	73
Celkem Bc.	388

Tab. 11. Počty absolventů v bakalářských studijních oborech.

	Počet absolventů
Antropologie populací minulosti	11
Sociální a kulturní antropologie	19
Evropská kulturní studia	33
Teorie a filozofie komunikace	16
Mezinárodní vztahy	16
Politologie	11
Blízkovýchodní studia	18
Sociologie	5
Archeologie	11
Moderní dějiny	25
Učitelství pro SŠ ZSV-GEO	11
Učitelství francouzštiny pro SŠ	14
Celkem Mgr.	190

Tab. 12. Počty absolventů v navazujících magisterských studijních oborech.

	Počet absolventů
Teorie a dějiny vědy a techniky	10
Politologie	5
Archeologie	4
Etnologie	3
Celkem Ph.D.	22

Tab. 13. Počty absolventů v doktorských studijních oborech.

	Počet absolventů
KAP	1
KAR	1
KFI	1
KSA	1
Celkem PhDr.	4

Tab. 14. Počty absolventů rigorózního řízení.

	Počet absolventů
Celkem Bc.	388
Celkem NMgr.	190
Celkem Ph.D.	22
Celkem PhDr.	4
Celkem FF	604

Tab. 15. Počty absolventů ve studijních oborech FF.

3.6. Akreditace

V roce 2015 projednávala Akreditační komise ČR celkem 8 žádostí Fakulty filozofické ZČU, z toho jednu žádost o akreditaci nového oboru, jednu žádost o prodloužení platnosti akreditace a jednu žádost o zrušení omezení akreditace. Dále čtyři žádosti o rozšíření platnosti akreditace oboru o výuku v cizím jazyce, takže všechny doktorské obory fakulty jsou nyní akreditovány pro výuku v cizím jazyce pro zahraniční uchazeče.

Schválené žádosti o prodloužení platnosti akreditace

Bakalářský studijní program Mezinárodní teritoriální studia,

obor Mezinárodní vztahy – britská a americká studia

Bakalářský studijní program Filologie, obor Cizí jazyky pro komerční praxi

Schválené žádosti o rozšíření platnosti akreditace o výuku v cizím jazyce

Doktorský studijní program Archaeology, studijní obor Archaeology

Doktorský studijní program Historical Sciences, studijní obor History

Doktorský studijní program Historical Sciences, studijní obor Ethnology

Doktorský studijní program Political Sciences, studijní obor International Relations

Zamítnutá žádost o akreditaci

Doktorský studijní program mezinárodní teritoriální studia, obor Blízký východ a Afrika

Zamítnutá žádost o zrušení omezení akreditace

Navazující magisterský studijní program Učitelství pro SŠ, obor učitelství francouzština pro SŠ

Akreditační komise (dále jen AK) projednala na svém zasedání č. 1/2015 ve dnech 2. – 4. února 2015 v Litomyšli návrh hodnotící zprávy za účasti rektorky Západočeské univerzity v Plzni a děkana Fakulty filozofické Západočeské univerzity v Plzni.

Hodnocení bylo realizováno analýzou vyžádané sebehodnotící zprávy a dalších materiálů, návštěvou účelové pracovní skupiny pod vedením její předsedkyně Vladimíry Dvořákové na fakultě, při níž proběhla diskuze s vedením fakulty, byla ověřena úroveň obhájených kvalifikačních prací spolu s posudky, výsledkem obhajoby a související studijní dokumentací a dalších podkladů souvisejících se zajištěním zejména vzdělávací a výzkumné činnosti a personálním zabezpečením studijních programů.

Účelová skupina během návštěvy v prosinci 2014 konstatovala, že FF ZČU vytvořila velmi dobré pracovní podmínky pro její práci a poskytla profesionální součinnost. Dále doporučila, aby FF ZČU prostřednictvím rektora podala na základě materiálů předložených v hodnotící zprávě žádost o prodloužení platnosti všech oborů na fakultě. Tato žádost byla podána v lednu 2015.

Závěry hodnocení:

Fakulta filozofická je pracovištěm, které si obhájilo své místo v rámci fakult Západočeské univerzity v Plzni a v řadě svých odborných a pedagogických aktivit si dokázalo získat prestiž i v rámci české akademické obce. Lze pozitivně hodnotit i současnou atmosféru na fakultě, na niž pozitivně reagují i studenti, u nichž je viditelná vazba k vlastní alma mater. Administrativa a organizace studia jsou v pořádku, materiální podmínky odpovídají požadavkům na studium, byť pracoviště fakulty jsou rozmístěna v různých budovách, což situaci částečně komplikuje. Pozitivní je i spolupráce s dalšími fakultami Západočeské univerzity v Plzni. Fakulta věnuje velkou pozornost kvalifikačnímu růstu mladých pracovníků, je poměrně úspěšná v získávání grantů.

Je nutné ale upozornit na řadu problémů, které musí fakulta řešit. Jde především o nevyrovnanost z hlediska zabezpečení studijních programů (zejména v oblasti filologie), nejednoznačnost obsahového a personálního zakotvení některých oborů, nekoncentrovanost tvůrčí činnosti. Zdá se, že klíčovým problémem je počet programů a oborů a jejich vzájemné vazby, které je nutné projasnit a logicky strukturovat. Studijní programy/obory by se neměly realizovat ve vzájemné izolaci, na druhou stranu nejednoznačné vymezení studijních oborů či dokonce programů a velká míra mezioborového prostupu vyučujících zejména na úrovni doktorského studia nepřispívají ke zlepšování kvality.

AK souhlasí s prodloužením platnosti akreditace všech bakalářských a navazujících magisterských studijních programů (jejichž akreditace nebyla prodloužena pouze na dostudování stávajících studentů) s výjimkou bakalářského studijního programu Filologie se studijním oborem Cizí jazyky pro komerční praxi a navazujícího magisterského studijního programu Učitelství pro střední školy se studijním oborem Učitelství francouzštiny pro střední školy na dobu do 31. 12. 2020.

Název programu	Typ	For ma	St. doba	Název oboru	Rig. zk.	Platnost akreditace
Antropologie	B	P, K	3	Sociální a kulturní antropologie		31. 12. 2020
Filologie	B	P	3	Cizí jazyky pro komerční praxi		1. 11. 2019
Archeologie	B	P	3	Archeologie		31. 12. 2020
Historické vědy	B	P	3	České dějiny		31. 12. 2020
	B	P	3	Obecné dějiny		31. 12. 2020
Humanitní studia	B	P, K	3	Humanistika		31. 12. 2020
Mezinárodní teritoriální studia	B	P	3	Blízkovýchodní studia		31. 12. 2020
	B	P	3	Mezinárodní vztahy a východoevropská studia		31. 10. 2018
	B	P	3	Mezinárodní vztahy - britská a americká studia		31. 10. 2019
Politologie	B	P, K	3	Politologie		31. 12. 2020
	B	P	3	Mezinárodní vztahy – teritoriální studia		31. 7. 2018
Sociologie	B	P, K	3	Sociologie		31. 12. 2020
Filozofie	B	P	3	Filozofie		31. 12. 2020
Antropologie	N	P	2	Antropologie populací minulosti		31. 12. 2020
	N	P	2	Sociální a kulturní antropologie	ANO	31. 12. 2020
Filozofie	N	P	2	Analytická filozofie a filozof vědy		31. 12. 2020
Archeologie	N	P	2	Archeologie	ANO	31. 12. 2020
Historické vědy	N	P	2	Moderní dějiny		31. 12. 2020
Humanitní studia	N	P, K	2	Evropská kulturní studia	ANO	31. 12. 2020
	N	P	2	Teorie a filozofie komunikace	ANO	31. 12. 2020
Mezinárodní teritoriální studia	N	P	2	Blízkovýchodní studia		31. 12. 2020

Politologie	N	P	2	Politologie	ANO	31. 12. 2020
Politologie	N	P	2	Mezinárodní vztahy	ANO	31. 12. 2020
Učitelství pro SŠ	N	P	2	Učitelství základů společenských věd pro SŠ		31. 10. 2017
	N	P	2	Učitelství francouzštiny pro SŠ		31. 10. 2018
Sociologie	N	P	2	Sociologie		31. 12. 2020
Humanitní studia	P	P, K	3	Teorie a dějiny vědy a techniky		31. 8. 2019
Humanities	P	P, K	3	Theory and History of Science and Technology		31. 8. 2019
Archeologie	P	P, K	3	Archeologie		31. 8. 2019
Archaeology	P	P, K	3	Archaeology		31. 8. 2019
Historické vědy	P	P, K	3	Etnologie		31. 8. 2019
Historical Sciences	P	P, K	3	Ethnology		31. 8. 2019
Historické vědy	P	P, K	3	Historie		31. 12. 2016
Historical Sciences	P	P, K	3	History		31. 12. 2016
Politologie	P	P, K	3	Politologie		1. 3. 2017
	P	P, K	3	Mezinárodní vztahy		1. 11. 2018
Political Sciences	P	P, K	3	International Relations		1. 11. 2018

Tab. 16. Přehled platných akreditací studijních oborů.

3.7. Ceny udělené studentům

V roce 2015 udělil děkan Fakulty filozofické 26 pochval studentům, z toho 9 za vynikající diplomovou práci, 16 za vynikající bakalářskou práci a 1 za vynikající disertační práci

Mimořádné stipendium rektora získala studentka Mgr. Lenka Kudláčová, stipendium města Plzně získala studentka Mgr. Stefanie Dach a stipendium Plzeňského kraje získal student Mgr. Luboš Hobl. Všechna ocenění byla rektorem studentům předána na slavnostním zasedání Vědecké rady Západočeské univerzity v Plzni dne 11. listopadu 2015.

3.8. Celoživotní vzdělávání – letní školy

V rámci programů celoživotního vzdělávání je na Fakultě filozofické akreditovány Radou celoživotního vzdělávání ZČU *Letní škola arabštiny, ivritu a turečtiny*, které tradičně organizuje katedra blízkovýchodních studií. Na fakultě je rovněž akreditován *Intenzivní přípravný kurz pro uchazeče o studium francouzštiny na FF a FPE ZČU*. Z organizačních důvodů žádná z těchto aktivit v roce 2015 neproběhla.

Kromě programů celoživotního vzdělávání organizovaných samotnou fakultou se studenti i zaměstnanci fakulty podílejí na realizaci i jiných akcí celoživotního vzdělávání na ZČU, především *Mezinárodní letní jazykové školy* organizovanou ZČU, jejímž je spoluorganizátorem katedra germanistiky a slavistiky.

V letošním roce pokračovala katedra antropologie v tradici pořádání fotografických, resp. filmových škol, které ale z organizačních důvodů v roce 2015 neproběhly. Jarní škola fotografie pro sociální vědce je určena zaměstnancům a doktorským a magisterským studentům sociálně-vědních pracovišť a dalším zájemcům z příbuzných oborů. Účastníci mají možnost osvojit si nebo si zvýšit praktické dovednosti potřebné k tvorbě fotografie architektury a krajiny, reportážní fotografie, portrétu a technické fotografie. Školu fotografie vedou zkušení profesionální fotografové Radek Koderá, David Kumermann, Ivana Michnerová a Zuzana Zbořilová. Pětidenní filmové soustředění studentů předmětu Audiovizuální technologie v antropologii se zaměřuje na střih a střihovou dramaturgii krátkých etnografických filmů. Soustředění vede profesionální střihač Šimon Špidla. Výsledkem soustředění z roku 2014 jsou 3 studentské filmy, z nichž některé již byly přijaty k projekci na příslušné filmové festivaly, jeden dokonce byl letos promítán na prestižním festivalu v arménském Jerevanu.

Dalšími akcemi tohoto typu jsou semináře SOVA (Strategie – Osobnost – Výzkum – Aplikace). Cílem seminářů SOVA je poskytnout sociálně vědním akademickým i výzkumným pracovníkům a studentům na postgraduální úrovni (případně vynikajícím magisterským studentům) doplňkové vzdělávací aktivity, aby byli připraveni realizovat, vést, koordinovat a (mediálně) prezentovat vlastní rozvojové a výzkumné projekty z oblasti aplikovaného i základního výzkumu. Témata vzdělávacích seminářů SOVA byla zaměřena zejména na rozvoj tzv.

měkkých dovedností (soft skills), prezentačních technik či znalostí v oblasti projektového řízení. Semináře jsou realizovány v rámci udržitelnosti projektu NOTES – Nové technologie ve vědách o (současných i minulých) společnostech (CZ.1.07/2.3.00/20.0135). Tento projekt je spolufinancován z Evropského sociálního fondu a státního rozpočtu České republiky.

Praktické semináře (Pra-se). Praktické semináře jsou mimořádné vzdělávací akce, které nabízíme všem studentům ZČU nad rámec řádné výuky. Jedná se o otevřené lekce zaměřené na rozvoj specifických dovedností spjatých s aplikací poznatků společenských věd ve sféře výzkumné, politické a vzdělávací praxe, které z různých důvodů (zatím) nejsou rozvíjeny ve stávajících studijních programech, anebo jsou vyhrazeny pro úzký okruh studentů. Skutečnost, že nabízené lekce nejsou spojené s žádným studijním programem, umožňuje pružně reagovat na poptávku studentů různých oborů, ale i realizovat takové semináře, které svým obsahem a zaměřením neodpovídají formátu řádných kurzů. Cílem praktických seminářů je poskytnout studentům ZČU možnost získat vedle oborových kvalifikací i prakticky orientované kompetence využitelné při zaměstnání ve státním, nevládním i komerčním sektoru. Absolvování nabízených seminářů sice není standardně kreditováno, nicméně účastníci obdrží potvrzení o absolvování, které mohou využít jako doklad svého profesního vzdělávání. Lektori jednotlivých tematických bloků jsou pracovníci a spolupracovníci pracoviště, jakož i hostující odborníci v příslušných tématech. PRAktické SEmináře byly realizovány v rámci projektu INSPOT – Inovace studia v souladu s požadavky trhu práce (CZ.1.07/2.2.00/07.0230). Tento projekt byl spolufinancován z Evropského sociálního fondu a státního rozpočtu České republiky. Tyto semináře jsou realizovány i nadále v rámci udržitelnosti jmenovaného projektu a jsou financovány z jiných prostředků katedry antropologie.

3.9. Vybrané studentské aktivity

AntropoWeb - Antropologický portál

AntropoWeb (AW) je českým společenskovědním portálem provozovaným studenty a pracovníky sdruženými v občanském sdružení spolupracujícím s katedrou antropologie. Tematicky se zaměřuje na sociální a kulturní antropologii, ale i jí blízké a příbuzné vědní obory (historickou antropologii, archeologii, politickou antropologii, politickou vědu, sociologii, filosofickou antropologii, filosofii, antropologii náboženství, religionistiku, psychologii; srov. <http://antropologie.zcu.cz/>).

AntropoWeb se skládá z několika částí:

- a) AntropoWebzinu, časopisu který vychází třikrát ročně (ISSN 1801-8807).
- b) rozcestníku po českých a světových webových stránkách, zaměřených obdobně jako AW, zajištěním aktuálních informací o knižních novinkách (relevantních k zaměření webu)

dostupných v domácím prostředí a na Slovensku, aktuálních informací o dalších (tištěných) periodických

c) databáze studijních materiálů, sestávající jednak z poznámek k přednáškám na FF ZČU a jednak z odborných textů. Přístup do databáze textů je však umožněn pouze studentům a pedagogům FF ZČU.

d) AntropoWeb též pořádá akce, jejichž cílem je podpořit a rozvíjet sociální a kulturní antropologii. Na podzim pořádá odborné, tematické studentské konference, celoročně pak veřejné přednášky významných domácích a zahraničních osobností humanitních věd.

Festival arabské kultury

Festival arabské kultury v Plzni (šestý ročník; 10. – 17. 4. 2015 v Plzni, 23. – 25. 4. 2015 v Praze) je realizován především studenty a absolventy katedry blízkovýchodních studií ve spolupráci s jejími akademickými pracovníky a nakladatelstvím Dar Ibn Rushd, Společností česko-arabskou a dalšími subjekty. V rámci festivalu je široké veřejnosti nabídnuta řada odborných přednášek předních českých odborníků a další doprovodné kulturní akce. Studenti a studentky získávají pořádáním tohoto festivalu cenné zkušenosti jak po čistě odborné, tak po praktické stránce. Díky svému zaujetí a nadšení pro svůj obor také jednak zviditelňují svou Alma mater a celé město Plzeň, ale - možná především - přispívají podle svých možností k hlubšímu poznání a porozumění kultuře, jež je nám bližší, než by se na první pohled mohlo zdát. Pracovníci katedry blízkovýchodních studií zaštiťují festivalové aktivity, jsou jejich přímými aktéry a poskytují organizační zázemí festivalu. Bližší informace o festivalu k dispozici na <http://www.arabfest.cz/>. Šestý ročník Arabfestu se stal oficiální součástí programu Plzně – evropského hlavního města kultury 2015, v tomto roce také organizační tým festivalu rozšířil své aktivity a festivalové akce do Prahy.

Akademický spolek Česko-slovenské unie studentů politických věd v Plzni

Jde o apolitické sdružení studentů politologie a mezinárodních vtaů. Plzeňský spolek je dlouhodobě velmi aktivní – vydává internetový politologický časopis e-Polis a v akademickém roce 2014/2015 jeho členové organizovali řadu akcí, především debaty s předními osobnostmi českého veřejného života i besedy s akademiky nad aktuálními tématy domácí i zahraniční politiky. Bližší informace na: <http://www.e-polis.cz/>.

Rozhlasové pořady

Studenti oboru Teorie a filosofie komunikace vedou od března 2013 v Plzeňském rozhlase vlastní pravidelný rozhlasový pořad Univerzitní Echo. Pořad byl vysílán každý pátek a věnoval se různým tématům z dějin filosofie a vědy nebo informoval o dění na univerzitě,

zejména o pořádaných odborných akcích a přednáškách. Na podzim 2015 byl pořad v rámci změny programové koncepce stanice zrušen.

Studentské vědecké konference

Mezi významné studentské aktivity v roce 2015 patřily studentské vědecké konference pořádané v rámci grantové soutěže ZČU z prostředků Specifického vysokoškolského výzkumu. Studenti FF jsou v této aktivitě na ZČU nejaktivnější. Seznam těchto konferencí je uveden v kapitole 4.8 – Konference a přednášky na FF v roce 2015.

Studentské aktivity v souvislosti s „migrační krizí“

Pracovníci i studenti Katedry blízkovýchodních studií se v roce 2015 ve zvýšené míře angažovali (spolu s kolegy např. z Katedry antropologie) ve veřejné debatě týkající se tzv. uprchlické krize. Účastnili se přednášek a besed na toto téma zejména v Plzeňském, ale také v dalších krajích zaměřených na problematiku migrace, souvisejících negativních společenských jevů a integrace. Někteří pracovníci, studenti a absolventi KBS se přihlásili do databáze překladatelů z blízkovýchodních jazyků pod správou Diecézní charity Plzeň a mohou tak v případě potřeby nabídnout své služby Poradně pro cizince a uprchlíky Plzeň, případně jiným institucím zabývajícím se pomocí uprchlíků. Na podzim 2015 se studenti a absolventi KBS (spolu se studenty dalších kateder FF) podíleli na dobrovolnické pomoci v exponovaných místech migračních tras, zejm. na srbsko-chorvatském přechodu Berkasovo-Bapska.

4. Věda a výzkum

4.1. Vědecká rada

Vědecká rada FF ZČU zasedala dvakrát podle příslušného harmonogramu. Na svých zasedáních ve dnech 22. dubna a 7. října rada mimo jiné schválila předložené akreditační spisy bakalářských, magisterských a doktorských studijních programů, složení oborové rady doktorského studijního oboru Teorie a dějiny vědy a techniky a komisí zabezpečujících realizaci přijímacích řízení, rigorózních řízení a státních závěrečných zkoušek v rámci studijních programů garantovaných FF ZČU. Vědecká rada pracovala v roce 2015 v tomto složení:

Interní členové

Prof. RNDr. Ivo Budil, Ph.D., DSc.
Doc. PhDr. Ladislav Cabada, Ph.D.
Doc. PhDr. Šárka Cabadová Waisová, Ph.D.
Doc. PhDr. Nikolaj Demjančuk, CSc.
Doc. PhDr. Marie Fenclová, CSc.
Prof. PhDr. Martin Gojda, CSc.
Doc. Dr. RNDr. Miroslav Holeček, Dr.
Prof. PhDr. Petr Charvát, DrSc.
Doc. PhDr. Marek Jakoubek, Ph.D.
Prof. PhDr. Hynek Jeřábek, CSc.
Doc. PhDr. Petr Lozoviuk, Ph.D.
Prof. PhDr. Evžen Neustupný, CSc. (do 6. 11. 2015)
Prof. PhDr. Aleš Skřivan, CSc.
Doc. PhDr. Miroslav Šedivý, Ph.D. (od 9. 11. 2015)
Doc. PhDr. Jan Váně, Ph.D.
Doc. PhDr. Pavel Vařeka, Ph.D.

Externí členové

Prof. PhDr. Josef Kandert, CSc.
Prof. PhDr. Jiří Kraus, DrSc.
Prof. PhDr. Milena Lenderová, CSc.
Prof. Mgr. Jiří Macháček, Ph.D.
Prof. PhDr. Miroslav Novák, Ph.D.
Prof. PhDr. Blanka Říchová, CSc.
Doc. Mgr. Vladimír Sládek, Ph.D.
Doc. PhDr. Lubomír Tyllner, CSc.
Prof. PhDr. Petr Vorel, CSc.

4.2. Habilitační řízení

V roce 2014 se na FF ZČU neuskutečnilo žádné habilitační řízení.

4.3. Doktorské studium

V roce 2015 ukončili úspěšným složením státní závěrečné zkoušky a obhajobou disertační práce následující studenti:

Studijní program Historické vědy, obor Etnologie

Mgr. Lenka Brunclíková

Mgr. Gabriela Fatková

Mgr. Romana Suchá

Studijní program Archeologie, obor Archeologie

Mgr. Lucie Galusová

Mgr. Lukáš Holata

Mgr. Ondřej Švejcar

Mgr. Radka Praumová

Studijní program Humanitní studia, obor Teorie a dějiny vědy a techniky

Mgr. Libor Benda

Mgr. Monika Broulíková

PhDr. Lada Hanzelínová

Mgr. Marek Havlík

Ing. Jan Janský

Mgr. Jan Makovský

Mgr. Petr Pavlas

Mgr. Ivan Ramadan

Mgr. Dagmar Zajíčková

PhDr. Eva Žáčková

Studijní program Politologie, obor Politologie

PhDr. Vladimír Naxera

PhDr. Martina Ponížilová

PhDr. Ondřej Stulík

PhDr. Petr Krčál

Mgr. Jiří Mertl

4.4 Hodnocení výzkumu a vývoje

Výsledky hodnocení výzkumu a vývoje za rok 2015 nejsou zatím stále známy, na konci roku 2015 ale byly zveřejněny s ročním zpožděním výsledky RIV 2014. Fakulta jako celek potvrdila v pilíři I. rostoucí trend 11.333,58 bodů v hodnocení 2014, oproti 10.676,231 bodů v hodnocení 2013.

Zároveň byl ve II. Pilíři hodnocen jako excelentní jeden z publikačních výstupů, na kterém se fakulta podílela, i když jej do II. Pilíře sama nepřihlásila:

GALETA, P., SLÁDEK, V., SOSNA, D., BRŮŽEK, J. Modeling Neolithic Dispersal in Central Europe: Demographic Implications. *American Journal of Physical Anthropology*, 2011, roč. 146, č. 1, s. 104-115.

	Vytvořeno 2009	Vytvořeno 2010	Vytvořeno 2011	Vytvořeno 2012	Vytvořeno 2013
KAG	12,0	15,0	1,0	7,0	1,0
KAJ	13,0	5,0	2,0	1,0	6,0
KAP	35,0	15,0	35,1	30,0	21,0
KAR	24,8	30,4	35,4	27,0	34,2
KBS	5,0	10,3	7,0	9,3	9,7
KFI	13,2	33,6	52,1	43,0	24,0
KHV	17,0	18,3	23,0	26,3	17,3
KRO	3,0	3,0	7,0	0,0	5,0
KSA	12,0	16,3	19,0	27,3	8,6
KSS	17,0	13,0	14,0	13,0	14,2
FF	152,0	160,0	196,0	184,0	141,0

Tab. 17. Počet záznamů FF ZČU v hodnocení RIV 2014 podle let vzniku.

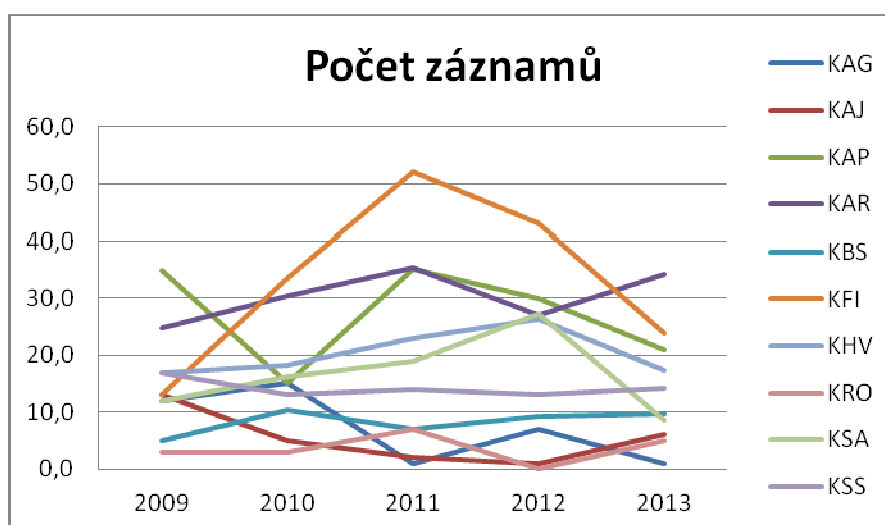

	Vytvořeno 2009	Vytvořeno 2010	Vytvořeno 2011	Vytvořeno 2012	Vytvořeno 2013
KAG	33,40	59,95	40,00	26,12	0,68
KAJ	49,25	70,61	12,00	14,26	103,77
KAP	439,50	275,70	337,01	264,33	257,20
KAR	276,15	472,33	424,29	209,14	230,94
KBS	34,73	195,46	77,21	61,04	241,04
KFI	173,01	496,29	766,77	846,36	234,27
KHV	152,74	240,96	304,52	243,84	386,08
KRO	1,86	53,92	28,54	0,00	6,76
KSA	150,95	212,72	238,36	180,32	321,40
KSS	281,50	128,81	95,61	167,24	216,59
FF	1 593,09	2 206,76	2 325,65	2 012,64	1 998,75

Tab. 18. Počet korigovaných bodů FF ZČU v hodnocení RIV 2014 podle let vzniku.

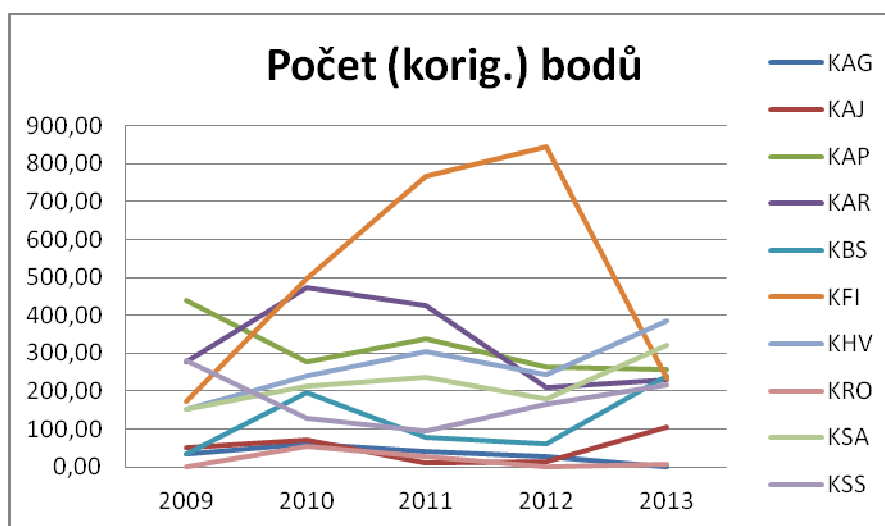

4.5 Projektová činnost FF v roce 2015

Již tradičně bylo na Fakultě filozofické řešeno velké množství projektů v několika grantových programech. Jednalo se o 16 projektů Grantové agentury České republiky (v pozici hlavního řešitele či spoluřešitele), 35 projektů Studentské grantové soutěže (SGS), 9 projektů Studentské vědecké konference (SVK), 4 projekty financované z OP VK a dalších 7 projektů financovaných z jiných zdrojů (MK, ČR, MZV ČR a PUM). V případě výzkumných projektů (GAČR) soutěžených v roce 2015 došlo oproti předchozímu roku k mírnému nárůstu úspěšnosti, kdy zaměstnanci fakulty získali v pozici řešitelů či spoluřešitelů šest grantů pro období od roku 2015. V celkovém počtu řešených projektů v roce 2015 i vysoutěžených pro následující roky FF ZČU s ohledem na personální kapacity nijak nezaostává za ostatními filozofickými fakultami v České republice.

V souvislosti s projektovými aktivitami pracovníků FF ZČU je jednak nezbytné zmínit řešení velkých projektů (NAKI, OP VK), jednak úzkou a úspěšnou spoluprací se Statutárním městem Plzeň, tedy žádoucí interakci akademického prostředí a samosprávy. Za všechny aktivity je nutné zmínit alespoň výzkum Katedry sociologie Fenomén bezdomovectví a Latentní bezdomovectví a participaci na realizaci projektu Skryté město pro Evropské hlavní město kultury 2015. Z projektů, realizovaných v rámci tzv. smluvního výzkumu stojí bezesporu za zmínku výzkum Katedry archeologie provedený v blízkosti zříceniny hradu Ralsko a záchranný archeologický výzkum na obvodu města Rokycan, který odhalil poslední pozůstatky po pravěkých a raně středověkých sídlištích.

Kde má FF ZČU stále jisté limity je úspěšnost v získávání mezinárodních grantů. Přes dílčí úspěchy s menšími projekty však snaha o získání velkého vědeckého projektu nebyla korunována úspěchem. Neboť si je FF ZČU vědoma skutečnosti, že právě v oblasti mezinárodního výzkumu má největší rezervy, vyvíjela ve snaze o nápravu v průběhu celého kalendářního roku 2015 značné úsilí o podporu akademických pracovníků i studentů v jejich snaze o větší zapojení do mezinárodních výzkumů, a to především skrze úzkou a intenzivní spolupráci s Technologickým centrem AV ČR.

Důležitou součástí vědecké činnosti na FF ZČU je každoroční intenzivní podpora studentů a mladých akademických pracovníků. V roce 2015 bylo úspěšně řešeno a následně obhájeno 35 projektů SGS a 9 projektů SVK. V rámci Motivačního systému ZČU byly v části POSTDOC podpořeny 4 osoby a v části TALENT 9 studentů.

Kat.	Řešitel	Název projektu	Od	Do
GA ČR				
KAR	PhDr. Mgr. Petr Šída, Ph.D. /spoluřešitel	Před neolitem: Kontextuální analýza environmentální dynamiky v průběhu časně postglaciální transformace střední Evropy	2013	2017
KAJ	PhDr. Ivona Mišterová, Ph.D.	Angloamerická dramatická tvorba v českých divadlech v době první světové války	2013	2015
KAR	Doc. Mgr. Karel Nováček, Ph.D.	Středověká městská síť v severovýchodní Mezopotámii	2013	2015
KHV	Prof. PhDr. Aleš Skřivan, CSc.	Politické a hospodářské zájmy Velké Británie a Německa v Číně 1894 - 1914	2013	2016
KFI	PhDr. Jana Černá, Ph.D.	Španělská přírodní filosofie a geneze raně novověké vědy	2013	2015
KSS	PhDr. Jaroslava Hasmanová Marhánková, Ph.D.	Významy a podoby prarodičovství v České republice	2013	2015
KSS	doc. PhDr. Jan Váně, Ph.D. /spoluřešitel	Kontinuita a diskontinuita v náboženské paměti v České republice	2014	2016
KSA	Mgr. Daniel Sosna, Ph.D.	Sociální dimenze domovního odpadu: konzumace v postsocialistickém prostoru	2014	2016
KSS	Mgr. Martina Štípková, Ph. D.	Vliv velikosti kohorty na zdraví a nerovnost ve zdraví v České republice	2014	2016

KAP	Mgr. Ľubomír Lupták, Ph.D.	Kritická politická sociologie (ne)bezpečnosti: dramaturgická analýza veřejných událostí v poli (ne)bezpečnostních expertů	2014	2016
KSA	Doc. Petr Lozoviuk Ph.D.	Proměny každodennosti. Kontinuita a diskontinuita postsovětského velkoměsta	2015	2017
KFI	Dirk L. Couprie	Propojení kosmologické koncepce ploché Země a meteorologie v antické iónské filosofii	2015	2017
UK	doc. PhDr. Pavel Vařeka, Ph.D. /spoluřešitel	Proměněná země: interdisciplinární výzkum vlivu třicetileté války na venkovskou krajinu Čech	2015	2017
KSA	Mgr. Martina Galetová Ph.D.	Vztah mezi lidmi a psovitými šelmami - psi a vlci gravetienského sídliště v Předmostí (Morava)	2015	2017
KHV	Doc. PhDr. Miroslav Šedivý Ph.D.	Metternich, Itálie a evropský státní systém 1830-1848	2015	2017
KAR	PhDr. Petr Křišťuf Ph.D.	Časně eneolitická příkopová ohrazení v Čechách. Interpretace jejich účelu a společenského významu	2015	2017
Strukturální fondy				
KFI	Mgr. Ludmila Dostálová, Ph.D.	EDUMINING - Elektronické opory a e-learning pro obory výpočtového a konstrukčního charakteru; CZ.1.07/2.2.00/28.0209	2012	2015
KFI	Mgr. Radim Kočandrle, Ph.D.	VÝZKUMNÉ CENTRUM TDV - Výzkumné centrum pro teorii a dějiny vědy; CZ.1.07/2.3.00/20.0138	2012	2015
KSA	Mgr. Tomáš Hirt, Ph.D.	NOTES - Nové technologie ve vědách o (současných i minulých) společnostech; CZ.1.07/2.3.00/20.0135	2012	2015
KFI	Mgr. Ludmila Dostálová, Ph.D.	LOGIKA: systémový rámec rozvoje oboru v ČR a koncepce logických propedeutik pro mezioborová studia; CZ.1.07/2.2.00/28.0216	2013	2015
Ostatní				
KSA	Mgr. Klára Vanková, Ph.D.	Bezpečnostní rizika sociálně vyloučených lokalit: Vytváření znalostí a nástrojů pro management a prevenci kriminality	2015	2018
KBS	Doc. PhDr. Jan Záhořík, Ph.D.	Posílení česko-etioopských vztahů v oblasti kultury, vědy a výzkumu	2015	2015
KSA	Mgr. Anna Pankowská, Ph.D.	Inovativní přístupy v biarcheologii: Tafonomie žárových pohřbů v plzeňském regionu	2015	2015
KRO	PhDr. Mgr. Helena Horová, Ph.D.	Informační brožura pro zahraniční (frankofonní) studenty	2015	2015
KBS	Doc. PhDr. Jan Záhořík, Ph.D.	Mezinárodní konference Africa Days in Pilsen	2015	2015
KSA	Doc. PhDr. Marek Jakoubek, Ph.D.	Bulhaři na Plzeňsku - pracovní migrace	2015	2015
KGS	Mgr. Andrea Königsmarková, Ph.D.	Hussitentum und die Grenze. Husitství a hranice.	2015	2015

Grantový systém ZČU - Studentská grantová soutěž				
KAR	Mgr. David Novák	Aplikace nových technologií v archeologii	2014	2016
KAP	Doc. PhDr.Šárka Cabadová Waisová Ph.D.	Environmentální spolupráce v konfliktních oblastech: podmínky a možnosti	2014	2015
KAP	Doc. PhDr.Šárka Cabadová Waisová Ph.D.	Česká zahraniční politika vůči zemím s nedemokratickými režimy	2014	2015
KAP	doc. PhDr. Ladislav Cabada, Ph.D.	Legitimizační funkce voleb ve světle neúplně konsolidovaných demokratických režimů	2014	2015
KAR	Mgr.Ladislav Čapek Ph.D.	Historická radnice v Českých Budějovicích ve světle archeologických výzkumů a rozboru hmotných pramenů	2014	2015
KBS	Mgr.Veronika Sobotková Ph.D.	Kapitoly z kulturních dějin Blízkého východu	2015	2015
KHV	Mgr.Petr Fischer	Výstavba dálniční sítě v době Protektorátu Čechy a Morava	2015	2015
KAP	PhDr.Martina Ponížilová Ph.D.	Dělba moci v soudobých politických systémech	2015	2015
KAP	PhDr.Magdaléna Leichtová Ph.D.	Bezpečnost středovýchodní Evropy a česko-ruské vztahy	2015	2015
KAP	PhDr.Vladimír Naxera Ph.D.	Stát a politická moc - vybraná témata aplikované politické teorie	2015	2015
KAR	PhDr.Petr Křišťuf Ph.D.	Krajina jako archeologický pramen: moderní výzkum nemovitých archeologických památek	2015	2015
KAR	PhDr.Josef Hložek Ph.D.	Železné předměty z hradu Křivoklátu jako pramen k rekonstrukci středověké hmotné kultury	2015	2015
KFI	PhDr.Vladimír Havlík CSc.	Problematické aspekty kritického racionalismu: návrhy řešení	2015	2015
KSA	Mgr.Patrik Galeta Ph.D.	Terénní antropologie: využití nových metod odhadu minimálního počtu jedinců u hromadných kosterních nálezů	2015	2015
KHV	PhDr.Roman Kodet Ph.D.	Velká Británie, Francie a Japonsko ve druhé polovině 19. století	2015	2015
KHV	Mgr.Martin Urban	Teoretici koncepce Mitteleuropy	2015	2015
KRO	Doc. PhDr.Marie Fenclová CSc.	Metodologické postupy porozumění francouzskému odbornému textu humanitního zaměření s ohledem na vysokoškolské studenty - nefilology	2015	2015
KFI	Ing. Mgr.Ondřej Sloup	Přehodnocení a obrana kritického racionalismu v mezinárodním kontextu	2015	2015
KSA	Mgr.Petra Bartáková	Proměna intimity: příklad doprovázejících osob	2015	2015
KSA	Doc. PhDr.Marek Jakoubek Ph.D.	Reemigrace a adaptace vojvodovských Čechů	2015	2015
KAP	Mgr.Lubomír Lupták Ph.D.	Marginalita v postsocialismu: případová studie regionální metropole - MARGITA	2015	2015

KAR	Mgr.Petr Netolický	Archeologie komunistické totality 2	2015	2015
KSA	Mgr.Ladislav Toušek Ph.D.	Etnografie dělnictva v Plzni	2015	2015
KSA	Mgr.Pavla Andršová	Konstrukce a reprodukce baskické kolektivní identity ve vztahu k jazyku, teritoriu a baskickému nacionalismu	2015	2015
KSA	Mgr.Ondřej Hejnal	"Přizpůsobivost nepřizpůsobivě přizpůsobených": Marginalita, racionalita, chudoba	2015	2015
KSA	Mgr.Lukáš Friedl	Výzkum paleolitické jeskyně lokality Lapa do Picareiro (Portugalsko)	2015	2015
KFI	Mgr.Monika Špeldová	Literární techniky ve vědeckém diskursu raného novověku	2015	2015
KHV	Mgr.Barbora Tomanová	Měšťanský pivovar za první světové války	2015	2015
KFI	PhDr.Martina Kastnerová Ph.D.	Profesionalizace literární kultury: alžbětinská poetika jako součást komplexu renesančního vědění	2015	2015
KAR	PhDr.Petr Menšík Ph.D.	Vybrané archeologické nálezy z období eneolitu a doby bronzové a jejich potenciál pro rekonstrukci sídelních struktur	2015	2015
KAR	PhDr.Jindřich Štefl	Zpracování nového bronzového únětického depotu z k. ú. Sýčina (okr. Mladá Boleslav) zdobeného stříbrnou povrchovou úpravou	2015	2015
KAR	Mgr.Jindřich Plzák	Třetí rozměr v archeologii	2015	2015
KAR	PhDr.Jan Musil	Hospodářské zázemí a přírodní prostředí zaniklých středověkých a časně novověkých vsí	2015	2015
KSA	Ing.Alena Oudová	Vybrané aspekty vězeňského života v prostředí českých věznic	2015	2015
KAR	PhDr.Jindřich Štefl	Nedestruktivní výzkum hradiště Hrádek-Tříkřížový vrch	2015	2015
Grantový systém ZČU - Vnitřní soutěž				
KGS	Mgr. Andrea Königsmarková, Ph.D.	Tvorba a rozvoj oborů joint degree a double degree na Fakultě filozofické ZČU v Plzni	2015	2015
KAP	PhDr. Magdaléna Leichtová, Ph.D.	Praxe studentů FF	2015	2015
KAR	PhDr. Josef Hložek, Ph.D.	Podpora terénních výzkumů studentů FF ZČU	2015	2015

Tab. 19. Přehled projektů řešených na FF ZČU v roce 2015.

4.7. Publikační a ediční činnost

Na FF ZČU byla v roce 2015 vydána 3 řádná čísla fakultního recenzovaného odborného periodika *Acta Fakulty filozofické ZČU*. Na fakultě dále vychází další odborné recenzované časopisy evidované na Seznamu recenzovaných neimpaktovaných periodik: *Castellologica Bohemica* (Katedra archeologie), *Kuděj – Časopis pro kulturní dějiny* (Katedra filozofie) a *West Bohemian Historical Review* (Katedra historických věd; též v databázi *ERIH PLUS*).

V univerzitním motivačním systému RIV byly v roce 2015 jako prestižní vyhodnoceny 24 výstupy fakulty, převážně články z databáze Scopus:

	B	Jimp	Jsc	Jneimp
KAJ				1
KFI	1	1	6	1
KHV	1			1
KSA	1	2	5	
KSS		2	1	1
FF	3	5	12	4

Tab. 20. Přehled počtu prestižních výsledků FF ZČU v motivačním systému ZČU v roce 2015.

Pracovníky FF ZČU bylo publikováno 29 odborných monografických publikací, z toho dvě monografie byly vydány v zahraničí:

- KRISTIANSEN, K. - ŠMEJDA, L. – TUREK, J. (eds.): *Paradigm Found. Archaeological Theory – Present, Past and Future. Papers in Honour of Evžen Neustupný*. 1. vyd. Oxford : Oxbow Books, 2015, 288 s. ISBN: 978-1-78297-770-4
- BLAHAK, B. *Franz Kafkas Literatursprache. Deutsch im Kontext des Prager Multilingualismus*. 1. vyd. Köln, Weimar, Wien : Böhlau Verlag, 2015, 645 s. ISBN: 978-3-412-22489-9

4.8 Konference a odborné přednášky

V průběhu roku 2015 se na FF ZČU již tradičně uskutečnila či jejími pracovníky byla realizována řada konferencí, kolokvií, workshopů, přednášek a výstav pro odbornou i laickou veřejnost. Významná část byla realizována díky finanční podpoře z prostředků OP VK a SVK, některé přednášky zahraničních odborníků na FF ZČU také díky programu Erasmus+.

Kromě konferencí, workshopů a seminářů probíhaly na fakultě cykly zvaných přednášek, zejména přednášky v rámci Výzkumného centra pro teorii a dějiny vědy katedry filosofie a Ringvorlesung, cyklus přednášek německých germanistů v Plzni.

Z bohatého programu je nezbytné zmínit alespoň ty plzeňské konference, kterých se zúčastnili vědci z Evropy i dalších kontinentů:

- Katedra politologie a mezinárodních vztahů uspořádala konferenci *Russia: Identities and Foreign Policy* (16. 4. 2015)
- Katedra blízkovýchodních studií realizovala setkání Afrikanistů *Africa Days 2015* (15. 10. 2015) a dále již patnáctý ročník konference *Orientalia Antiqua Nova XV* (23. – 24. 4. 2015).
- Pracovníci i studenti Katedry blízkovýchodních studií spolu s kolegy např. z Katedry antropologie se v roce 2015 ve zvýšené míře angažovali ve veřejné debatě týkající se tzv. uprchlické krize. Účastnili se přednášek a besed na toto téma zejména v Plzeňském, ale také v dalších krajích.
- Katedra filozofie pořádala hned dvě významné vědecké konference s nadnárodním přesahem, jmenovitě *The Vienna Circle in Czechoslovakia* (26. – 28. 2. 2015) a *Language of nature and language of science on the threshold of modern age* (1. 10. 2015).
- Katedra politologie připravila konferenci *North Korea: Insight of Insiders* (6. 5. 2015).
- Katedra archeologie uspořádala 47. mezinárodní konferenci *Archaeologia Historica* (ve spolupráci s Muzeem v Chebu) a 6. studentskou vědeckou konferenci *Archeologické perspektivy* (21. – 22. 10. 2015).
- Katedra germanistiky a slavistiky se podílela spolu s FAV-NTIS na uspořádání konference *Bibliotheken und Sammlungen im Kulturhauptstadtjahr – eine verkannte Größe?* (29. 9. – 1. 10. 2015) za podpory vlády Spolkové republiky Německo a pod záštitou Velvyslanectví Spolkové republiky Německo v Praze. Hlavním pořadatelem akce je Martin-Opitz-Bibliothek Herne, spolupořádajícími institucemi pak Deutsches Kulturforum östliches Europa Potsdam, Digitales Forum Mittel- und Osteuropa e. V.
- Katedra germanistiky a slavistiky pod záštitou města Plzně uspořádala konferenci *Husitství a hranice. Hussitentum und Grenze* (18. 11. 2015), která byla interdisciplinárním dialogem o odkazu Jana Husa, husitů a husitství v našem interregionu.

Kat.	Název konference	Typ	Účast	Zahr.
KFI	The Vienna Circle in Czechoslovakia	WRD	70	20
KAP	Russia: Identities and Foreign Policy	WRD	18	16
KBS	Kolokvium o soudobém antisemitismu 2015	CST	30	0
KFI	Language of nature and language of science on the threshold of modern age	WRD	7	3
KAP	North Korea: Insight of Insiders	WRD	65	3

KBS	Africa Days 2015	WRD	18	15
KBS	Orientalia Antiqua Nova XV	EUR	24	1
KAR	Archeologické perspektivy: 6. studentská vědecká konference Katedry archeologie FF ZČU v Plzni	EUR	50	5
KAR	48. mezinárodní konference <i>Archaeologia Historica</i>	EUR	95	28
KFI	Desátá platónská minikonference	CST	60	0
KAR	Seminář k vrcholně a pozdně středověké keramice	CST	45	0
KSA	Symposium Balcanicum V	CST	17	0
KGS	Bibliotheken und Sammlungen im Kulturhauptstadtjahr – eine verkaante Größe?	EUR	67	53
KGS	Husitství a hranice. Hussitentum und Grenze.	EUR	46	11

Tab. 21. Přehled konferencí pořádaných na FF ZČU v roce 2014.

Kat.	Řešitel	Název projektu	Od	Do
Grantový systém ZČU - Studentské vědecké konference				
KHV	doc. PhDr. Jan Záhořík, Ph.D.	Dny Afriky	2015	2015
KHV	Mgr. Lenka Kudláčová	Severní Korea jako země kontrastů: pohled zasvěcených	2015	2015
KBS	Mgr. Zbyněk Tarant Ph.D.	Soudobý antisemitismus a islamofobie	2015	2015
KSA	doc. PhDr. Marek Jakoubek, Ph.D.	Symposium Balcanicum V.	2015	2015
KBS	PhDr. Lukáš Pecha, Ph.D.	Orientalia Antiqua Nova XV	2015	2015
KAR	Mgr. David Novák	Archeologické perspektivy: 6. studentská vědecká konference KAR FF ZČU v Plzni	2015	2015
KFI	Mgr. Petr Pavlas, Ph.D.	Language of nature and language of science on the threshold of Modern age	2015	2015
KAR	Mgr. Ladislav Čapek, Ph.D.	Seminář k vrcholně a pozdně středověké keramice a experimentální workshop studia hrnčířských postupů při výrobě keramiky	2015	2015
KFI	Mgr. Karolína Jiráková	Desátá platónská minikonference	2015	2015

Tab. 22. Přehled konferencí pořádaných na FF ZČU v roce 2014 v rámci soutěže SVK.

5. Zahraniční spolupráce a vnější vztahy

Fakulta filozofická umožňuje svým studentům absolvovat část studia na zahraničních vysokých školách. Výjezdy studentů do zahraničí jsou fakultou i celou ZČU podporovány, zejména co se týče podávání informací (informační schůzky se zájemci o studium v zahraničí) a uznávání kurzů absolvovaných v zahraničí. Studenti FF vyjíždějí do zahraničí nejčastěji v rámci dvou základních programů, a to podle toho, jakou destinaci si pro své studium zvolí. Počet studentů vyjíždějících studovat do zahraničí se každoročně zvyšuje, stejně tak se zvyšuje nabídka zahraničních univerzit, se kterými má FF bilaterální dohody.

5.1. Erasmus+

Prvním z programů je Erasmus+. Fakulta měla v roce 2015 uzavřeny bilaterální dohody Erasmus+ s vysokoškolskými pracovišti v řadě států EU a Turecku. V akademickém roce 2014/2015 vyjelo v rámci programu Erasmus+ studovat do zahraničí 102 studentů FF, přičemž výběrová řízení na zahraniční pobyty proběhla v lednu či únoru roku 2015. Nejčastěji studenti FF vyjíždějí do Francie, Německa, Velké Británie a Portugalska; stranou zájmu studentů však nestálo ani Španělsko, Litva, Rumunsko, Slovinsko, Polsko, Nizozemí, Itálie, nebo Turecko.

Aktuální seznam bilaterálních smluv Erasmus, které má FF uzavřeny naleznete na http://international.zcu.cz/index.php?stranka=uvod-cs-0&cat_id=161&

5.2. Inter14

Druhým typem programu studentských mobilit, jež využívají především ti studenti FF, kteří nesměřují do zemí EU, je Inter15 (bývalý Free Movers). Díky tomuto programu mohli studenti některých oborů fakulty (zvláště zaměřených na Blízký východ a východní Evropu) studovat v jakékoliv zemi, ve které si sami aktivně zajistí studijní pobyt. Stipendií Inter15 v kalendářním roce 2015 využilo 93 studentů (v roce 2014 to bylo 65 studentů). V rámci projektu Inter15 vyjížděli v roce 2015 studenti FF nejčastěji do Ruské federace, Íránu, Portugalska, Maroka, Izraele a Spojených arabských emirátů, dále byly realizovány výjezdy např. do USA či Korejské republiky.

5.3. Double Master

Od roku 2012 pěstuje FF (Katedra románských jazyků) ve spolupráci s univerzitou v Arrasu (Francie) společný studijní obor, tzv. double master. Na základě smlouvy mezi univerzitami mohou studenti navazujícího magisterského studijního oboru Učitelství francouzštiny pro střední školy obdržet diplom z obou univerzit, a to v případě, že absolvují

semestrální studijní pobyt v Arrasu. V akademickém roce 2014/2015 obdržela diplom z obou univerzit 1 absolventka.

5.4. Další programy

Kromě výše uvedených možností studenti vyjíždějí rovněž díky vládním stipendíím, která jsou na základě kvót přidělena FF, respektive ZČU. Jedná se zejména o pobyty v Rusku, Izraeli a Egyptě (často letní intenzivní školy jazyka). Studovat v zahraničí lze rovněž bez podpory určitého programu, a to na univerzitách, se kterými má FF smlouvu stanovující výhodné podmínky studia nebo studentských výměn (např. v Jihoafrické republice nebo v Etiopii).

Výjezdy do zahraničí však nejsou omezeny pouze na studenty. Na stáže na partnerské zahraniční univerzity vyjíždějí kvůli zvyšování kvalifikace i akademičtí pracovníci FF. Četné kontakty FF pěstuje mj. s univerzitami v Arrasu (Francie), Saské Kamenici (Německo), Granadě (Španělsko) či Varšavě (Polsko).